

市報

ちちぶ

かせ
緑風と走ろう 癒しの里

ちちぶ
Cyclo city

2013

2 月号

No.95

平成25年2月10日
毎月1回発行



主な内容

- 環境立市ちちぶ ②・③
- 新火葬場建設事業基本計画を策定 ③
- 旧吉田町長、旧大滝村長、旧荒川村長が秩父市名誉市民に ④
- セーフコミュニティだより 第5号 ⑥
- 市役所本庁舎および市民会館の建設に向けて ⑧
- 中期財政計画を見直しました ⑨
- 税の申告をお忘れなく！ ⑩・⑪
- ちちぶトピックス ⑬
- お知らせのページ ⑰～⑳
- 平成25年度 市内公民館
講座・クラブ受講生募集 ㉒～㉓

たのしいね みんなでゆきあそび

首都圏各地で降雪があった1月14日、市内中心部でも14cmの積雪を記録する大雪となりました。通勤通学の人には手痛い雪となりましたが、この空からのおくりものに子どもたちは大喜び。そりすべりや雪合戦、雪だるまにかまくらなど、おもいっきり雪遊びを楽しめたようです。

平成25年1月1日現在（外国人含む）

人口／67,717人（－46人）	出生／33人
男／33,037人（－26人）	死亡／75人
女／34,680人（－20人）	転入／66人
世帯／26,337世帯（－7世帯）	転出／70人 (12月中の人数)



環境立市 ちちぶ

エコタウン 秩父を目指して！

秩父市メガソーラー事業始まる

市では、秩父市大規模太陽光発電（メガソーラー）事業を行う事業者を募集し、昨年の12月10日、応募事業者の中からエルゴサン ジャパン株式会社を事業者として決定し、今年中の発電開始に向けて事業を進めることになりました。今回は、この事業の概要をQ&A方式でお知らせします。なお、この事業において市は、造成後の用地を有償で提供するのみで、事業への出資や設備投資は行いません。

Q1 メガソーラーってなに？

A・・メガワット(千キロワット)を超える大規模な太陽光発電施設のことをいいます。一般的な家庭用のソーラーシステムが約4キロワットとすると、約250軒分の発電装置にあたります。

Q2 なぜメガソーラーなの？

A・・東日本大震災以後、政府は再生可能エネルギー（太陽光・水力・風力・バイオマス発電など）を推進する政策を行っています。

また、県では、埼玉エコタウンプロジェクトの中で、太陽光発電を重点施策とし、積極的に推進しています。そこで、市でも再生可能エネルギーの普及・促進、環境・エネルギー関連産業の振興および地域振興に資する「エコタウン 秩父」を目指すため、そのシンボリックな施設としてメガソーラーの設置業者を募集することになりました。

Q3 どこに設置するの？

A・・市内大宮字峯沢地内の埼玉県農林総合研究センター「秩父試験地」内の用地（県有地・市有地・一部民有地）に設置します。



設置場所となる秩父試験地内の用地の一部

Q4 何社から応募があったの？

A・・県との調整後、公募ポータル方式により、昨年の11月19日から募集を開始しました。現地説明会には5社の参加がありましたが、11月30日の期限までに最終的に2社からの応募がありました。

Q5 公募期間が短かった理由は？

A・・経済産業省の設備認定、東京電力との協議等が3月末までに終了しなければならなかったためです。応募を検討された事業者の方には、短期間の提案作業となり大変ご迷惑をおかけしました。

Q6 どのように審査し、選定したの？

A・・提出された提案書について、昨年12月4日、8人の学識経験者等で構成する選定委員会を開催し、審査しました。選定委員会では、2社によるプレゼンテーションを実施後、公平・厳正な審査の結果、1社を決定し、その結果を市長に答申しました。市ではさらに調査し、答申どおり決定したことから、12月10日に発表しました。

Q7 決定の大きな理由は？

A・・事業の遂行能力、経営の安定性等において、事業者としてより適格であると判断されたためです。

Q8 事業に係る説明会の予定は？

A・・市では、応募開始前に周辺住民の

Q9 進捗状況は？

A・・事業者と東京電力との協議は昨年12月下旬から始まっており、経済産業省の認定申請も順調に進んでいます。市と事業者は、1月15日に基本協定の調印式を行いました。



1月15日に行われた基本協定の調印式

Q10 今後の予定は？

A・・市では、県および農業委員会の指導を受けながら農地転用の許可申請等を進め、許可後、用地の一部造成を始めます。すべての手続きが終了後、事業者は土地の賃貸借契約を締結し、ソーラーパネルなどの設置を開始します。年内には発電を開始する予定です。

環境立市推進課 ☎ 2212378

事業者のご紹介

事業者に決定したエルゴ サン ジャパン株式会社は、イタリアのミラノを本拠地とするインフラストラクチャー社の日本法人です。

同社の日本での事業は秩父市が初めてとなりますが、親会社はイタリアをはじめ、世界各国で、再生可能エネルギー（太陽光、風力、バイオマス等）を中心とした事業を展開し、実績を上げています。



イタリアのシチリア島 アカテ市に設置されたメガソーラー

新火葬場建設事業 基本計画を策定

秩父広域市町村圏組合（管理者：秩父市長 久喜邦康）では、地元の下宮地町会の同意を得て、老朽化の進む秩父斎場に替わる新火葬場の建設事業を現在地で進めています。このたび、事業の基本計画を策定しましたので公表します。

計画の主な内容

配置計画 市営馬場に施設を建築し、現斎場を駐車場とする

概算事業費 18～19億円
(消費税および地方消費税額を除く)

建設概要

①火葬部門

火葬炉：人体用4基、動物用1基
(公害防止設備を導入)

燃料：LPガス

②待合部門

待合室：50人程度収容4室

(間仕切り設置で2室一体利用可)

多目的室：小規模な通夜葬儀および待合予備室
(控室として和室を併設)

③外構・駐車場

一般車両：80～85台（車イス使用者および葬祭業者等用を別に確保）

周辺緑地：近隣住宅に配慮した緩衝緑地帯を整備

④休業日 日曜日および年始

建設スケジュール

- ・平成25年度～26年度：測量および設計業務
- ・平成27年度～28年度：建築工事および外構・駐車場工事

※平成28年度の中頃に建築工事を終え、現斎場を取り壊し、駐車場等の整備を行い、同年度末に全ての工事が完了する予定です。

※基本計画の詳しい内容は、秩父広域市町村圏組合ホームページ (<http://www.c-kouiki.jp/>) に掲載しています。

問 秩父広域市町村圏組合業務課

☎ 23-2489

秩父市役所“初” 環境に優しい 電気自動車(EV)が 寄贈されました



昨年12月19日、堤グループ（堤朗代表）から、EV「ミニキャブミーブ」が寄贈（無償貸与）されました。同グループでは、新型の小水力発電などの再生可能エネルギー分野において、最先端の研究・開発を進めています。

市では、昨年5月に「埼玉エコタウン・イニシアティブプロジェクト」に指定されたことを受け、自然エネルギー資源を最大限に活用していくための取り組みを進めています。特に、EVは、化石燃料に頼らず、地域で創ったエネルギーを利用して走行することから、「エコタウン秩父」の形成に必要な不可欠なものです。

寄贈されたEVは、市の公用車として市内等を走行し、次世代自動車推進の“広告塔”として活用させていただきます。



12/19の贈呈式でEVを前に挨拶をされる堤朗代表

ちちぶ定住自立圏構想 「ちちぶ環境基本計画」が 完成しました



ちちぶ圏域（秩父市・横瀬町・皆野町・長瀬町・小鹿野町）では、平成23年8月から策定作業を開始した「ちちぶ環境基本計画」が完成し、このたびちちぶ定住自立圏推進委員会（会長：秩父市長）に報告しました。

当計画のローガンであるちちぶ圏域の目指すべき環境像は、「荒川の清流が未来につながりだれもがいきいきと安心に暮らせるまち」です。ちちぶ圏域を取り巻く、さまざまな環境問題に対応していくためには、住民・事業者・行政が協働で取り組むことが重要です。

今後は、この計画をもとに、ちちぶ定住自立圏が協力して、環境施策を展開していきますので、皆さんのご理解とご協力をお願いします。

なお、計画の本編および概要版は、市ホームページで閲覧できます。

※環境への配慮のため、ペーパーレス化にご協力ください。

問 環境立市推進課 ☎ 22-2378

市報ちちぶは、町会の皆様のご協力で配られています。市役所総合窓口、吉田・大滝・荒川総合支所、各公民館、秩父保健センター、スポーツ健康センター、文化体育センター、吉田生涯学習センター、地場産センター、市立病院でも配布しています。

秩父市名誉市民に

落合幾三氏、猪野正一氏、 山口民弥氏、宮崎哲夫氏

このたび、旧町長、旧村長の4名が新たに秩父市名誉市民に推挙され、昨年11月30日の市議会において可決されました。それぞれの方は、旧町村の発展のため、生活基盤の整備など住民生活の向上に多大な貢献をされるとともに、市町村合併に多大な尽力をされました。名誉市民としてその数々の功績が永く顕彰されることとなります。

旧吉田町長

落合 幾三氏 (84歳)



落合氏は、昭和55年8月に吉田町長に就任し、以来2期8年にわたり産業、教育、福祉、環境行政等の向上のため、崇高な理念と卓越した見識により吉田町の発展に尽力されました。この間、「緑に囲まれた近代的な町づくり」を政策の基本理念とされ、農村改善センターや各地区の農村集落センターの建設など農村生活の環境整備を行うとともに、石間小学校・太田部小学校の改築を行うなど教育施設の整備充実にも貢献されました。

旧吉田町長

猪野 正一氏 (81歳)



猪野氏は、平成4年8月に吉田町長に就任し、平成17年4月の市町村合併に至るまでの間、吉田町の発展に尽力されました。殊に、龍勢会館や龍勢茶屋の建設、タイ王国ヤソトン市との姉妹都市提携など「龍勢によるまちづくり」に奔走されるとともに、高齢者福祉の充実や合角ダム周辺整備にも力を注がれました。また、秩父地域合併協議会会長、秩父合併協議会会長を歴任され、新市誕生後には、新市長就任までの1か月間、市長職務執行者として、新市の円滑なスタートに尽力されました。

旧大滝村長

山口 民弥氏 (62歳)



山口氏は、平成14年7月に大滝村長に就任し、産業、教育、福祉、環境行政等の向上のため、崇高な理念と卓越した見識により「健やかで元気な生活の向上」を政策の基本理念とされ、小中学生の医療費一部無料化や各地区に健康元気プラザの建設を行うなど大滝村の発展に尽力されました。平成17年4月の市町村合併による新市誕生後には収入役に就任し、健全な財政の構築とともに、資金管理・資金運用の基礎を築かれました。

旧荒川村長

宮崎 哲夫氏 (71歳)



宮崎氏は、平成13年2月に荒川村長に就任し、平成17年4月の市町村合併に至るまでの間、公民館、図書館等教育施設の整備充実を図るとともに、そばまつり等地域の特性を活かしたイベントの開催や高齢者の健康づくりに重点を置いた施策を進められるなど産業、教育、福祉、環境行政等の向上のため、崇高な理念と卓越した見識により、多くの施策を執行し、荒川村の発展に尽力されました。また、新市誕生後には選挙管理委員会委員長に就任し、厳正な選挙の執行に貢献されました。

お気軽にお越しください!

ふらっと市長室

	と き	と ころ
2月20日(水)	午前9時～10時	大滝総合支所
	午前11時～11時30分	伝承館 1階
3月15日(金)	午前9時～10時	荒川総合支所
	午前11時～11時30分	伝承館 1階

※日程は変更される場合がありますので、ご確認ください。
問 広報広聴課 ☎22-2505

肥土氏は、秩父市に蒸留所を建設以来、シングルモルトウイスキー「イチローズモルト」を広めるため、世界市場へ果敢に挑戦してきました。その努力が実り、世界的なコンテストで受賞し、現在では、個性的な味が海外の愛好家の間でも高い評価を得ています。



(株)ベンチャーウイスキー
肥土伊知郎氏

「世界への挑戦」分野 埼玉グローバル賞を受賞

ご寄附ありがとうございました

次の方々から、寄附をいただきました。温かな善意に感謝し、ご紹介します。

◎社会福祉のために

- ▶ 9月18日、幽芳窯様（栗原美幸代表）から30,000円
- ▶ 12月14日、ヤオコー秩父上野町店様から8,303円
- ▶ 12月25日、寺内みち様から10,000円

◎高齢者介護のために

- ▶ 11月26日、加藤様から41,905円
- ▶ 12月13日、桜木ミツジ様から10,000円

◎タイ王国ヤソトン市との姉妹都市・友好都市交流事業のために

- ▶ 10月3日、磯田昇三様から100,000円

◎市政全般のために

- ▶ 1月15日、秩父市民踊連合会様から30,000円

◎森づくり推進のために

- ▶ 1月17日、お菓子な郷推進協議会様から500,000円

東日本大震災義援金

東日本大震災義援金へ多くの温かいご支援をお寄せいただきありがとうございます。現在の受付状況を報告します。

● 1月25日現在 **50,139,251円**

お預かりした義援金は、日本赤十字社埼玉県支部へ送金し、義援金配分委員会を通じて全額被災された方々のもとへ届けられます。義援金をお寄せいただきました個人、団体の皆さんに、心からお礼申し上げます。

※義援金は3月29日(金)まで受け付けています。その後の受付についてはお問い合わせください。

問 社会福祉課 ☎25-5204



市長
久喜邦康

先月は今年の仕事始めに当たり、職員へ次のことを訓示いたしました。
「今年巳年。巳年は金運が訪れる年といわれており、経済も良くなればと願っている。内外の情勢としては、アメリカの財政の崖も回避でき、異常に高かった円高

市長コラム

一步、一步、
前へ、前へ、確実に

市長 久喜邦康



「和を以って
たつと 貴しと為す」

も円安に転じはじめ、株価も上昇してきているので経済的には好転している。今年一年は秩父市の将来にとっても大切な年。市役所本庁舎等の建設、火葬場建設など秩父市や秩父地域の根幹を成す事業がこの一年で決まる。『一年の計は元旦にあり』という言葉があるが『秩父市の百年の計はこの一年にあり』と心に定め、『二歩、一步、前へ、前へ、確実に』を今年の言葉として、職員が一丸となって次の目標を達成すること。現場主義に徹して、親切、笑顔、挨拶で、親身になって市民の皆様と接することを念頭に、①市役所本庁舎等建設・火葬場建設を確実に進めること、②大型企業誘致を果たすこと、③市立病院への産科開設と環境立市秩父の推進（林業再生や次世代エネルギーへの挑戦）を図ること」これらのことを私自身も肝に銘じ市政経営に邁進してまいります。
さて、世の中は受験シーズン真っ只中です。中学生や高校生にとって将来を左右するかもしれない大切な時期なのだと思います。くれぐれも体調には十分注意して、思う存分実力が発揮されるよう頑張ってもらいたいと思います。桜の咲くころには、就職、進学それぞれのステージへ、晴れやかに新たなスタートが切れることを願っております。健闘を祈ります！

市ホームページ「市長ブログ～ようこそ！市長室へ～」日々更新中！ぜひご覧ください。



国際認証の取得を目指して

WHO世界基準の安心・安全なまちづくり

セーフコミュニティだより

第5号

わがまちの安心・安全活動

秩父市では、セーフコミュニティの国際認証取得に向けた取り組みを進めています。

今回は、すでに取り組まれているさまざまな活動と、セーフコミュニティ活動が、どのように関わっていくのかを具体的に見てみます。

セーフコミュニティ活動との関わりについて従来の取り組みの中から、高齢者の方々の転倒リスクや交通安全対策を例に考えてみます。

① 高齢者の転倒予防教室

高齢になるほど、転倒によるケガの危険が高まるのが全国の統計からわかります。転倒すると骨折などの大ケガにつながることもあり、その後の生活にも大きく影響してしまう可能性もあります。

転倒してしまう大きな原因の

65歳以上のケガの原因

(全国20病院調査結果)

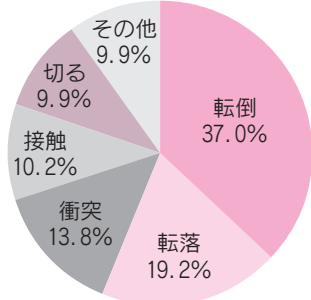

出典：国民生活センター調査

一つは筋力の低下であり、いかにして低下を防ぐかが課題となります。筋力の低下は、転倒リスクに加え、腰痛や膝痛、肩こりなどの全身の痛みや、バランス感覚の衰えにもつながります。市では、転倒リスクの高い方を含む運動機能の低下した高齢者を対象に「いきいきころばん教室」を行っています。また、40歳以上の方々を対象とした「はつらつ筋力アップ教室」も開催しています。さらには、公民館活動を通じて、「寿健康教室」等を開催することにより、筋力アップや運動機能の維持・向上に力を入れた活動を展開しているところです。

今後、リスクの高い高齢の方々はもちろんですが、多くの市民の皆さんの転倒リスクを軽減できるよう、セーフコミュニティの取り組みを通じて、活動の充実や意識啓発に努め、転倒によるケガの減少につなげていきます。

② 交通安全キャンペーン

不幸にも交通事故で命を失う方や大ケガをしてしまう方が後を絶ちません。特に、高齢の方々が原因となる交通事故は、全国的にも増加する傾向にあります。高齢の方々の事故を防ぐための活動は、今後、ますます重要になってくると考えられます。

すでに、交通安全母の会の皆さんが、高齢免許保有者の自宅訪問をする活動を行っていたなど、積極的な取り組みも展開されています。

セーフコミュニティ活動では、「いつ・どこで・どのような」人が事故にあっているのかを調査分析し、リスクの高い対象者や環境を特定していきます。

交通事故件数をゼロにするとはかなり難しいことですが、警察や交通安全協会、交通安全母の会、行政など、さまざまな組織、団体が協力することで、



高齢者による交通事故件数（全国値）

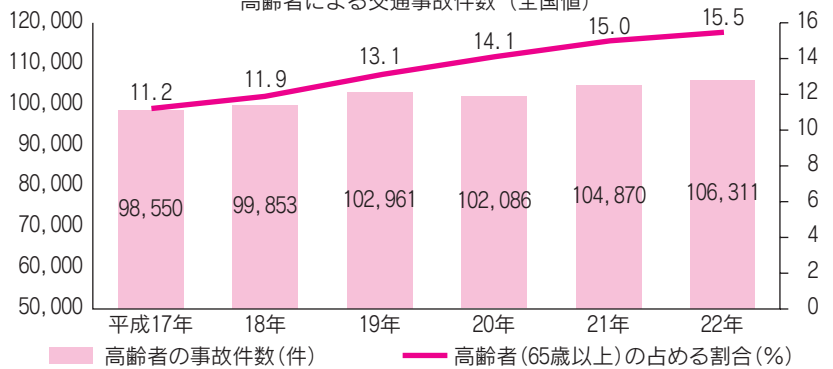

出典：平成23年版「高齢社会白書」(内閣府)

事故を減らしていくことができればと考えています。連携する組織・団体の間で情報を共有しながら、効果が目に見える仕組みづくりにつなげていきます。

今後、調査分析のために、現在の秩父市の安全診断を各種統計資料やアンケート調査で明らかにしていきますので、皆さんのご協力をお願いします。

地域政策課セーフコミュニティ担当 ☎22-2823

岩手県陸前高田市から

奇跡の一本松 保存募金の お願いです



奇跡の一本松は、東日本大震災の大津波に耐え、約7万本の松原から唯一残った松です。しかし、海水による傷みがひどく、平成24年5月に枯死が確認されました。

陸前高田市では、この奇跡の一本松を復興の象徴として後世に受け継ぐために、モニュメントとして保存するとともに周辺環境整備を進めています。整備にあたっては多額の資金を要するため、今回「奇跡の一本松保存募金」として全世界へ募金のご協力をお願いしています。

皆さんの温かい善意とご協力をお願いします。

●募金方法

口座振込 <small>(振込手数料はお客様にご負担いただきます。)</small>	口座：岩手銀行高田支店 (033) 普通 2051836 名義：奇跡の一本松保存募金 代表 陸前高田市長 戸羽 太
	口座：ゆうちょ銀行 02290-9-127013 名義：奇跡の一本松保存募金 ●ゆうちょ銀行以外の金融機関からゆうちょ銀行へ振込む場合 口座：229店 当座 0127013
現金書留	現金と送付金額、住所、氏名、電話番号を書いて、陸前高田市都市計画課へご郵送ください。後日、陸前高田市から受領書を送付します。

〒029-2292岩手県陸前高田市高田町字鳴石42番地5

陸前高田市 建設部都市計画課 計画係

☎0192-54-2111

☎秩父市役所危機管理課 ☎22-2206

「ハート・プラスマーク」で思いやりを 「内部障がい」をご存じですか？

内部障がいは、心臓、肺、腎臓、ぼうこう・直腸、小腸、肝臓、ヒト免疫不全ウイルスによる免疫機能障がいの7障がいの総称です。この障がいの有無は外見からはわかりません。そのため内部障がい者は、多目的トイレ、障がい者用駐車スペース、電車の優先席等の利用時に、健常者のマナー違反と誤解されてしまうことがあります。

そこで、内部障がい者への理解と一般の方の認知促進のため、内部障がい・内臓疾患を示すマークが作られました。県内では一部バスの優先席や、障がい者用駐車スペースなどに表示されています。このマークを見かけた場合には、ご理解とご配慮をお願いします。

☎NPO法人ハート・プラスの会

HP <http://www.normanet.ne.jp/~h-plus/>



ハート・プラスマーク

身体内部を意味する「ハート」マークに、思いやりの心を「プラス」で表現しています。

※このマークは、公的機関が定めた内部障がい者を示すマークではありません。法的拘束力も一切持ち合わせていません。また、各障がい者用施設を優先的に使用できるわけではありません。

ハート・プラスマーク携帯用カードを配布します

対象 内部障がいの身体障害者手帳をお持ちの方のうち、カードの交付を希望する方

交付に必要な物

身体障害者手帳

☎・☎障がい者福祉課

☎27-7331

吉田・大滝・荒川総合支所

市民福祉課

吉田☎72-6082

大滝☎55-0865

荒川☎54-2116



「かかりつけ医」とは、家族の健康を把握し、体調不良や病気がかかった時に気軽に受診できる地域の病院・診療所（医院）の医師のこと。自宅の近くにかかりつけ医やかかりつけ歯科医をもつと、いざというときに安心です。

「体調がすぐれない」と思ったら、まず「かかりつけ医」を受診してみてください。医師と顔見知りになって病気の相談や健康管理をしていきましよう。また、「かかりつけ歯科医」を持つことで、定期的に歯の健康をチェックしてもらいましよう。

●**県内の医療機関や薬局の情報を知りたいときは**
埼玉県ホームページの「埼玉県医療機能情報提供システム」をご利用ください。場所や診療科目・時間などの条件を入力すると、県内の約1万か所の医療機関や薬局を検索できます。

HP <http://www.i-ryo-kensaku.jp/saitama>

☎地域医療対策課 ☎22-12279

かかりつけ医・かかりつけ歯科医をもちましよう!

「秩父市安心安全メール」にて、防災・防犯情報、防災無線放送の内容、火災情報を配信中！

7 右のQRコードを読み取るか、t-chichibu@sg-m.jpに本文が空白のままメールを送ってください。



市役所本庁舎および市民会館の建設に向けて

秩父市役所本庁舎および市民会館の建設に向けて、現在、市民ワークショップや市民会館ホール等利用団体懇談会など、市民の皆さんのご意見・ご提案などを伺いながら、基本設計を進めています。

市民の皆さんの“声”を基本設計に活かします

市民ワークショップを開催中

市では、昨年11月から市民ワークショップを開催してきました。これまでに、「新しい施設に望むこと（第1回）」、「利用しやすい市役所本庁舎について（第2回）」、「郷土の誇りとなる市民会館ホールについて（第3回）」などのテーマで、活発な議論が行われてきました。

市民ワークショップでは、下記



市民会館ホール等利用団体懇談会にて

の意見の他にも数多くの意見・提案が出されました。詳しい内容は、市ホームページに掲載していますのでぜひご覧ください。

この他にも、市民会館ホール等利用団体懇談会や、広聴サポートアンケートを実施するなど、より多くの声を聴くための取り組みを行っています。市民の皆さんからいただいた貴重なご意見は、可能な限り基本設計に活かしていきたいと考えています。

解体工事を実施中

昨年9月から始まった市役所本庁舎の解体工事ですが、現在、地下部分の解体が順調に進んでいます。市民会館についても、昨年12月から躯体の解体工事が始まり、こちらも順調に進んでいます。

今後の予定

平成24年度	基本設計
平成25年度	実施設計
平成26～27年度	建設工事
平成27年度末	竣工

今後は、右のスケジュールのとおり平成24年度で基本設計をまとめ、平成25年度には実施設計に入る予定です。



市民会館解体の様子
(1月初旬)

工事期間中は、近隣の方々を始め、市民の皆さんに大変なご不便とご迷惑をおかけしますが、安全対策には十分配慮していきますので、ご理解、ご協力をお願いします。

☎ 市役所本庁舎等建設準備室
2515229

第1回 市民ワークショップで出された主な意見

- ・ 市役所、ホールとしての機能だけでなく、さまざまなイベント利用や観光の拠点となる施設にしてほしい
- ・ 秩父のシンボルとなるような施設にしてほしい
- ・ 窓口は色分けして、利用者にわかりやすくしてほしい
- ・ 子どもや高齢者が集まってにぎわえる場にしてほしい
- ・ 市民が参加できるスペースを多くして、街全体の活性化につなげてほしい
- ・ ホールは、どんなジャンルにも対応できる音響空間にしてほしい
- ・ ホール利用者の目線から舞台設定、楽屋、搬入スペースを充実させてほしい

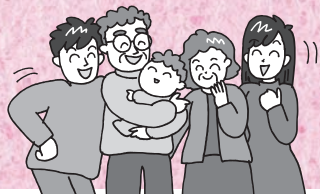

中期財政計画を見直しました

市では、厳しい財政状況の中で、効率的で健全な行財政運営に努めています。税収の増加が見込めず、地方交付税などの依存財源に頼らざるを得ない状況です。また、合併特例債を活用した事業の実施により市債残高は増加しており、計画的な執行が求められています。

今後の財政見通しを的確に把握し、一層の財政健全化を実現していくため、昨年度の中期財政計画を見直し、平成25年度から29年度までの中期財政計画を策定しました。詳しくは、市ホームページに全文を掲載しましたのでご覧ください。なお、計画は毎年見直します。

問 財政課 ☎ 22-2203

今後5年間の財政見通し（普通会計）

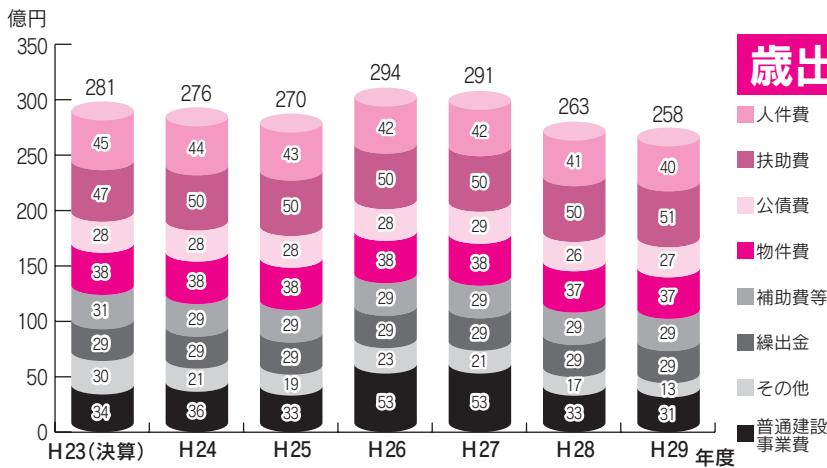
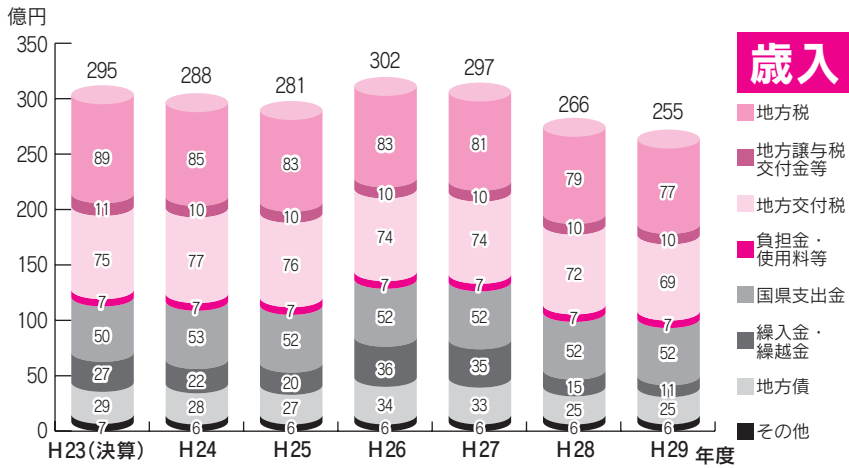

※各グラフに採用した概算値は千万の位で四捨五入しています。数値の詳細は市ホームページをご覧ください。

主要な歳入見通し

① 市税

歳入総額の約30%を占める歳入の柱です。土地価格の下落や家屋の評価替えに伴う固定資産税の減少および景気の低迷や人口減少等による個人市民税の減少により市税全体では徐々に減少傾向にあります。

② 地方交付税

歳入の20%以上を占める財源ですが、今後減少傾向にあります。特に、合併特例措置が平成28年度から段階的に減額され、特例措置がなくなる平成33年度には、大幅な減額となつてまいります。

主要な歳出見通し

① 人件費

定員適正化計画により職員の削減を進めており、今後も人件費は減額をしていきます。

② 扶助費

景気の低迷、高齢化の進行や民間保育園の入園人員増等に伴い年々増加しています。今後も中学生以下の子どもの人数の減少が見込まれますが、扶助費全体では徐々に増加傾向となる見込みです。

③ 公債費

本庁舎および市民会館の建設計画もあり、できる限り実質的な公債費負担の増加を抑制するため、交付税算入のある有利な市債の発行に努めます。

④ 普通建設事業費

合併特例債を活用した義務教育施設等の整備を積極的に行っているため、高い数値で推移します。また、平成26・27年度には本庁舎および市民会館の建設を予定していることから大幅な増額となります。その後、地方交付税の合併特例措置の終了に向けて、普通建設事業費を抑えていく必要があります。

● 市債残高

合併特例債の活用等もあり市債残高は増加していきませんが、長期的にみると平成30年度をピークに、その後徐々に減少する見込みです。

地方債の推移

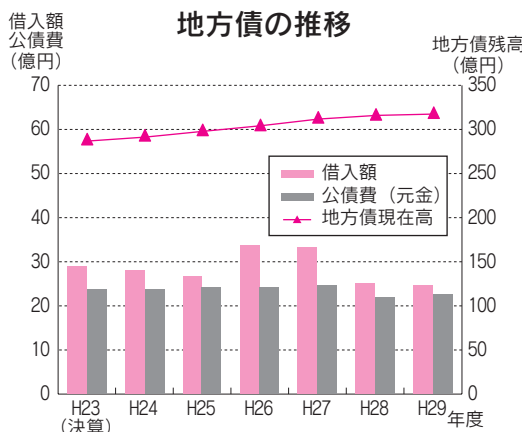

● 財政プラン

地方税や地方交付税が大幅な減額となり財政規模が縮小していく見通しを踏まえ、一層の歳出削減努力と歳入の確保により財源の捻出を図ります。

2月14日(木)～3月15日(金)の期間中、
地区別に各会場で行います

市・県民税の申告を お忘れなく！

申告しなければならない方

- ① 所得の有無に関係なく、平成25年1月1日現在、市内に住所のある方
- ② 市外に居住する方で、市内に事業所、事務所または家屋敷を有する方

申告する必要がない方

- ① 給与所得者で、給与支払者（勤務先）から給与支払報告書が提出されている方
 - ② 公的年金受給者（年金支払者から、市役所へ年金支払報告書が届きます。）
 - ③ 親族の被扶養者になっている方
 - ④ 税務署に所得税の確定申告をする方
- ※①・②については、給与・年金以外に所得のある方は申告が必要です。

申告の対象となる所得

平成24年中（平成24年1月1日～12月31日）の所得

! 地区別の申告日程および日曜日の申告受付については、市報1月号9ページをご覧ください。

申告の際に持参していただくもの お出かけ前にもう一度チェック☑を！

1	<input type="checkbox"/> 印鑑（朱肉を使用するもの）																						
2	<input type="checkbox"/> 案内通知（送られた方のみ）																						
3	<input type="checkbox"/> 所得計算に必要な資料																						
	<table border="1"> <tr> <td>①営業所得のある方</td> <td>売上、仕入等の帳簿・決算書・領収書等</td> </tr> <tr> <td>②給与収入・年金収入のある方</td> <td>源泉徴収票</td> </tr> <tr> <td>③不動産所得のある方</td> <td>平成24年度固定資産税課税明細書の写し（該当箇所）</td> </tr> </table>	①営業所得のある方	売上、仕入等の帳簿・決算書・領収書等	②給与収入・年金収入のある方	源泉徴収票	③不動産所得のある方	平成24年度固定資産税課税明細書の写し（該当箇所）																
①営業所得のある方	売上、仕入等の帳簿・決算書・領収書等																						
②給与収入・年金収入のある方	源泉徴収票																						
③不動産所得のある方	平成24年度固定資産税課税明細書の写し（該当箇所）																						
4	<input type="checkbox"/> 控除計算に必要な資料																						
	<table border="1"> <tr> <td>①医療費控除のある方</td> <td> <p>支払った医療費の領収書等 ※高額療養費など、医療費を補てんする保険金等を受けた場合は、その金額が分かるものも必要となります。</p> <p>領収書（国民健康保険税、介護保険料、後期高齢者医療保険料、国民年金保険料等） ※国民健康保険税、介護保険料、後期高齢者医療保険料は、納付方法により控除対象者は下表のとおりとなります。</p> <p>●社会保険料控除対象者</p> <table border="1"> <thead> <tr> <th>社会保険料の種類</th> <th>納付方法</th> <th>控除が受けられる方</th> </tr> </thead> <tbody> <tr> <td>国民健康保険税</td> <td>年金からの天引き</td> <td>年金受給者</td> </tr> <tr> <td>介護保険料 後期高齢者医療保険料</td> <td>口座振替または現金納付</td> <td>口座名義人または保険料を支払った方</td> </tr> <tr> <td>国民年金保険料</td> <td>口座振替または現金納付、クレジットカード納付</td> <td>口座名義人または保険料を支払った方</td> </tr> </tbody> </table> <p>※社会保険料を口座振替で納付されている方は、1月下旬に郵送された「振替納付済通知書」が必要となります。</p> </td> </tr> <tr> <td>②社会保険料控除のある方</td> <td></td> </tr> <tr> <td>③一般生命保険料・介護医療保険料・個人年金保険料・地震保険料控除のある方</td> <td> <p>領収書または支払証明書等 ※平成18年末までに締結した長期損害保険料（保険期間が10年以上で満期返戻金のあるもの）については、従前の損害保険料控除が適用されます。</p> </td> </tr> <tr> <td>④配偶者特別控除のある方</td> <td>配偶者の所得が確認できるもの（源泉徴収票等）</td> </tr> <tr> <td>⑤障害者控除のある方</td> <td>障害者手帳または福祉事務所長の証明書</td> </tr> </table> <p>※①・②・③については、平成24年中に支払ったものです。</p>	①医療費控除のある方	<p>支払った医療費の領収書等 ※高額療養費など、医療費を補てんする保険金等を受けた場合は、その金額が分かるものも必要となります。</p> <p>領収書（国民健康保険税、介護保険料、後期高齢者医療保険料、国民年金保険料等） ※国民健康保険税、介護保険料、後期高齢者医療保険料は、納付方法により控除対象者は下表のとおりとなります。</p> <p>●社会保険料控除対象者</p> <table border="1"> <thead> <tr> <th>社会保険料の種類</th> <th>納付方法</th> <th>控除が受けられる方</th> </tr> </thead> <tbody> <tr> <td>国民健康保険税</td> <td>年金からの天引き</td> <td>年金受給者</td> </tr> <tr> <td>介護保険料 後期高齢者医療保険料</td> <td>口座振替または現金納付</td> <td>口座名義人または保険料を支払った方</td> </tr> <tr> <td>国民年金保険料</td> <td>口座振替または現金納付、クレジットカード納付</td> <td>口座名義人または保険料を支払った方</td> </tr> </tbody> </table> <p>※社会保険料を口座振替で納付されている方は、1月下旬に郵送された「振替納付済通知書」が必要となります。</p>	社会保険料の種類	納付方法	控除が受けられる方	国民健康保険税	年金からの天引き	年金受給者	介護保険料 後期高齢者医療保険料	口座振替または現金納付	口座名義人または保険料を支払った方	国民年金保険料	口座振替または現金納付、クレジットカード納付	口座名義人または保険料を支払った方	②社会保険料控除のある方		③一般生命保険料・介護医療保険料・個人年金保険料・地震保険料控除のある方	<p>領収書または支払証明書等 ※平成18年末までに締結した長期損害保険料（保険期間が10年以上で満期返戻金のあるもの）については、従前の損害保険料控除が適用されます。</p>	④配偶者特別控除のある方	配偶者の所得が確認できるもの（源泉徴収票等）	⑤障害者控除のある方	障害者手帳または福祉事務所長の証明書
①医療費控除のある方	<p>支払った医療費の領収書等 ※高額療養費など、医療費を補てんする保険金等を受けた場合は、その金額が分かるものも必要となります。</p> <p>領収書（国民健康保険税、介護保険料、後期高齢者医療保険料、国民年金保険料等） ※国民健康保険税、介護保険料、後期高齢者医療保険料は、納付方法により控除対象者は下表のとおりとなります。</p> <p>●社会保険料控除対象者</p> <table border="1"> <thead> <tr> <th>社会保険料の種類</th> <th>納付方法</th> <th>控除が受けられる方</th> </tr> </thead> <tbody> <tr> <td>国民健康保険税</td> <td>年金からの天引き</td> <td>年金受給者</td> </tr> <tr> <td>介護保険料 後期高齢者医療保険料</td> <td>口座振替または現金納付</td> <td>口座名義人または保険料を支払った方</td> </tr> <tr> <td>国民年金保険料</td> <td>口座振替または現金納付、クレジットカード納付</td> <td>口座名義人または保険料を支払った方</td> </tr> </tbody> </table> <p>※社会保険料を口座振替で納付されている方は、1月下旬に郵送された「振替納付済通知書」が必要となります。</p>	社会保険料の種類	納付方法	控除が受けられる方	国民健康保険税	年金からの天引き	年金受給者	介護保険料 後期高齢者医療保険料	口座振替または現金納付	口座名義人または保険料を支払った方	国民年金保険料	口座振替または現金納付、クレジットカード納付	口座名義人または保険料を支払った方										
社会保険料の種類	納付方法	控除が受けられる方																					
国民健康保険税	年金からの天引き	年金受給者																					
介護保険料 後期高齢者医療保険料	口座振替または現金納付	口座名義人または保険料を支払った方																					
国民年金保険料	口座振替または現金納付、クレジットカード納付	口座名義人または保険料を支払った方																					
②社会保険料控除のある方																							
③一般生命保険料・介護医療保険料・個人年金保険料・地震保険料控除のある方	<p>領収書または支払証明書等 ※平成18年末までに締結した長期損害保険料（保険期間が10年以上で満期返戻金のあるもの）については、従前の損害保険料控除が適用されます。</p>																						
④配偶者特別控除のある方	配偶者の所得が確認できるもの（源泉徴収票等）																						
⑤障害者控除のある方	障害者手帳または福祉事務所長の証明書																						

今年も、市・県民税の申告時期となりましたが、申告のご用意はお済みですか？ 申告書の提出は、2月14日(木)から3月15日(金)までの期間内に、地区別に指定した日程で受け付けを行います。申告期限日近くになると大変混み合いますので、指定日以外に申告される方は、お早めに申告してください。

問 市民税課市民税担当 ☎22-2209

吉田・大滝・荒川総合支所税務担当

吉田 ☎77-11113 大滝 ☎55-0101 荒川 ☎54-2115

所得税の申告は 自分で作成してお早めに！

平成24年分の所得税の確定申告の相談および申告書の受付は、2月18日(月)から3月15日(金)までとなっております。申告の期限間際になると税務署は大変混雑し、長時間お待ちいただくことが予想されます。申告書は自分で作成して、できるだけお早めの提出をお願いします。

所得税の納期限は3月15日(金)

申告書の提出後に、納付書の送付や納税通知等による納税のお知らせはありません。忘れずにお近くの金融機関(銀行、信用金庫、郵便局)または税務署窓口で納付をお願いします。

税務署閉庁日の提出方法

税務署での相談・受付は、閉庁日(土・日曜日・祝日等)には行っておりませんが、申告書は郵便や信書便による送付または税務署の時間外収受箱への投函により提出することができます。

所得税の納税には

「振替納税」が便利！

振替納税は、「預貯金口座振替依頼書兼納付書送付依頼書」を3月15日(金)までに提出いただくだけで、指定の預貯金口座から振替納付日に自動的に納税を行うことができます。金融機関等に出向く必要もなく、うっかり納期限を忘れることもない、大変便利で確実な納付方法です。



振替納税利用者の 振替納付日は4月22日(月)

振替納付日に指定口座の残高が不足している、振替納付ができなくなりますので事前にご確認をお願いします。なお、預貯金口座はご本人名義のものに限りますのでご注意ください。

所得税の確定申告は

「e-Tax」のご利用を！

●e-Taxはこんなに便利！

- ・ 国税庁ホームページで作成したデータもe-Taxを利用して提出可能
- ・ 最高3,000円の税額控除(平成19年分〜24年分の間の確定申告でいずれか1回)
- ・ 添付書類の提出省略
- ・ 還付金がスピーディー
- ・ 24時間いつでも利用可能

e-Taxを利用するには、電子証明書の取得、ICカードリーダーライターの購入などの事前準備が必要です。詳しくはe-Taxホームページをご覧ください。

問 秩父税務署(自動音声案内) ☎22-4433

国民年金だより

こんなときには届出が必要です

国民年金は、日本に住む20歳以上60歳未満のすべての方が加入しなければなりません。届出は加入するときだけでなく、被保険者種別が変わったときにも必要です。もし届出をしなかった場合、年金額が少なくなったり、受け取れなくなる場合もありますので、必ず届出をしましょう。

問 秩父年金事務所 ☎27-6560

保険年金課国民年金担当

☎25-5201

吉田・大滝・荒川総合支所市民福祉課

吉田 ☎72-6082

大滝 ☎55-0863

荒川 ☎54-2395

こんなとき…

20歳になったら
(厚生年金・共済年金加入者を除く)

会社を退職したとき
(厚生年金・共済年金加入者の場合)

結婚や退職等で配偶者の扶養に入ったとき

配偶者の扶養からはずれたとき

配偶者の勤務先が変わったとき

どうする？

国民年金に加入の手続きをする

届出先 第1号被保険者→保険年金課または吉田・大滝・荒川総合支所市民福祉課
第3号被保険者→配偶者の勤務先

国民年金に加入の手続きをする

(被扶養配偶者であった方も同様です)
届出先 保険年金課または吉田・大滝・荒川総合支所市民福祉課

第3号被保険者への種別変更の届出をする

届出先 配偶者の勤務先

第3号被保険者から第1号被保険者へ種別変更の手続きをする

届出先 保険年金課または吉田・大滝・荒川総合支所市民福祉課

引き続き第3号被保険者となる手続きをする

届出先 配偶者の新しい勤務先

市内の空間放射線量測定状況

市内の放射線量測定結果は下記のとおりで、測定したすべての地点で基準値を下回りました。

☎生活衛生課 25-5202

表1 市内の空間放射線量測定結果

測定箇所	地表からの高さ	12/17	1/7
歴史文化 伝承館南側 玄関前	0cm	0.078	0.083
	50cm	0.064	0.062
	100cm	0.065	0.062
	150cm	0.068	0.061
吉田 総合支所	0cm	0.095	0.075
	50cm	0.082	0.073
	100cm	0.079	0.064
大滝 総合支所	0cm	0.077	0.073
	50cm	0.063	0.067
	100cm	0.074	0.065
	150cm	0.081	0.072
荒川 総合支所	0cm	0.105	0.104
	50cm	0.084	0.091
	100cm	0.087	0.081
	150cm	0.085	0.082

表2 大滝地域の空間放射線量測定結果

測定箇所	地表からの高さ	12/17	1/7	測定箇所	地表からの高さ	12/17	1/7
大血川渓流 観光釣場付近	0cm	0.114	0.112	滝沢 サイクルパーク	0cm	0.115	0.110
	50cm	0.084	0.090		50cm	0.091	0.098
	100cm	0.097	0.082		100cm	0.107	0.085
川又 観光トイレ	0cm	0.127	0.126	中津川 こまどり荘	0cm	0.091	0.088
	50cm	0.139	0.114		50cm	0.088	0.082
	100cm	0.136	0.136		100cm	0.087	0.092
川又： 入川橋付近	0cm	0.136	0.101	仏石山 トンネル付近	0cm	0.120	0.120
	50cm	0.127	0.121		50cm	0.107	0.106
	100cm	0.125	0.113		100cm	0.092	0.099
栃本消防団詰所	0cm	0.103	0.103	三峰駐車場	0cm	0.092	0.097
	50cm	0.106	0.117		50cm	0.079	0.097
	100cm	0.122	0.108		100cm	0.079	0.092

※単位：マイクロシーベルト毎時 ※簡易測定器による測定のため、あくまでも参考値です。
※使用測定器：「環境放射線モニタPA-1000Radi」

●国の基準 年間1.0ミリシーベルト(毎時0.23マイクロシーベルト)
※国際放射線防護委員会(ICRP)の勧告で示された平常時年間放射線量の限度

学校給食等の放射能測定を実施中

これまで市で実施した学校給食等の放射能測定結果について、放射性物質はすべて「不検出」でした。測定結果の速報等は、市HPで公表しています。

☎保健給食課 22-2443

食品中の放射能セシウムの基準値(参考)

単位：Bq/kg

飲料水	10	一般食品 (肉・卵・魚・その他)	100
牛乳	50	乳児用食品	50

※数値はセシウム134とセシウム137の合計値
(厚生労働省発表 平成24年4月1日施行)

※「不検出」とは「検出下限値未満」のことです。「検出下限値」は検体により異なりますが、すべて厚生労働省の基準値未満となっております。

測定内容

- ・各共同調理場：1回に3検体(給食1食分と食材2品目)
 - ・各保育所：1回に2検体(給食1食分と食材1品目)
- ※給食1食分は測定日当日のものを、食材は翌日の給食に使用するものを測定しています。

検査機器 株式会社テクノエーピー TN300Bベクレルモニター
高感度NaI(Tl)シンチレータ φ3×3

2013年1月 放射能測定施設・食材の検体一覧表

1/8(火)	原谷保	にんじん(千葉県産)
	永田保	にら(高知県産) 日野田保 小松菜(埼玉県産)
1/9(水)	一 小	ほうれん草(埼玉県産)、キャベツ(愛知県産)
	大滝中	だいこん(千葉県産)、ぶなしめじ(長野県産)
1/10(木)	影森小	にんじん(千葉県産)、キャベツ(神奈川県産)
	荒川	にんじん(千葉県産)、キャベツ(千葉県産)
1/11(金)	一 中	大豆もやし(福島県産)、小松菜(埼玉県産)
	北 部	じゃがいも(北海道産)、ほうれん草(埼玉県産)
1/15(火)	原谷小	にんじん(千葉県産)、たまねぎ(北海道産)
	花の木保	かぼちゃ(メキシコ産)
1/16(水)	一 小	にんじん(千葉県産)、長ねぎ(埼玉県産)
	大滝中	ごぼう(青森県産)、はくさい(埼玉県産)
1/17(木)	影森小	にんじん(埼玉県産)、ほうれん草(千葉県産)
	荒川	長ねぎ(千葉県産)、ほうれん草(埼玉県産)
1/18(金)	一 中	さやいんげん(沖縄県産)、ごぼう(青森県産)
	北 部	たまねぎ(北海道産)、小松菜(埼玉県産)
1/21(月)	原谷小	だいこん(千葉県産)、里いも(宮崎県産)
	影 森保	はくさい(埼玉県産)
1/22(火)	一 小	だいこん(千葉県産)、小松菜(茨城県産)
	大滝中	長ねぎ(埼玉県産)、にら(茨城県産)
1/23(水)	影森小	たまねぎ(北海道産)、じゃがいも(北海道産)
	荒川	たまねぎ(北海道産)、にら(茨城県産)
1/24(木)	一 中	だいこん(神奈川県産)、はくさい(茨城県産)
	北 部	ピーマン(高知県産)、ごぼう(埼玉県産)
1/25(金)	原谷小	はくさい(埼玉県産)、小松菜(埼玉県産)
	高 篠保	チンゲン菜(静岡県産)

保：共同調理場 保：保育所 ※「北部」：下吉田

動物を所有
している方は
定期報告書の
提出が必要です

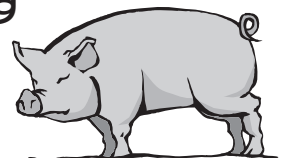

家畜伝染病予防法の改正により動物の病気の発生やまん延を防止するため、飼育している動物の頭羽数の報告が義務づけられました。対象となる動物を1頭(羽)でも所有していれば、報告が必要です。
報告が必要な動物 牛、水牛、馬、豚、ミニ豚、猪、羊、鹿、ヤギ、鶏、うずら、あひる、アイガモ、きじ、ダチョウ、七面鳥等
※犬、猫、うさぎ、インコ等は対象となりません。

報告方法 所定の報告書に記入し、熊谷家畜保健衛生所に郵送かFAXで提出してください。

報告書入手方法 熊谷家畜保健衛生所のHPまたは市役所農政課(地場産センター3階)窓口にあります。

☎熊谷家畜保健衛生所

〒360-0813

熊谷市円光1-18-30

048-521-1127

048-526-1063

HP <http://www.pref.saitama.lg.jp/soshiki/k29/>

048-526-1063

秩父いってんべえ ウォーキング2Day

毎年恒例の秩父いってんべえウォークが、今年から2デイウォーキングに生まれ変わります！

平成26年に午年総開帳を迎える秩父札所や美しい里山を歩くコースに加えて、予約限定の本格的ウォーキングのロングコース、ガイド付きウォーキングのジオパークコースなど、多くの方に楽しんでいただけるコースをご用意しました。

と き 3月23日(土)・24日(日) ※雨天決行

集合場所 1日目：西武秩父駅おまつり広場

2日目：参加コースごとに別

参加費 事前申込1,000円

当日申込1,500円

※参加費は、1日のみ参加、2日間参加に関わらず同額となります。

※2日目「たっぷり小鹿野ロングコース」に参加の場合、バス代500円が、「ガイド付きウォーキングのジオパークコース」に参加の場合、資料・ガイド代500円が追加となります。

申・問 観光課 ☎25-5209

※お近くの郵便局でも申し込みできます。

1日目 (全コース当日参加可)

①羊山公園をめぐりコース (5km)

受付時間 午前9時～11時

行程 西武秩父駅おまつり広場→札所12番→琴平ハイキングコース→羊山公園見晴しの丘→秩父公園

②素朴な風土に培われた秩父札所コース (10km)

受付時間 午前9時～11時

行程 西武秩父駅おまつり広場→札所15番→秩父神社→札所16番→札所22番→十三地藏→札所23番→札所13番→秩父公園

③江戸巡礼古道コース (20km)

受付時間 午前9時～9時30分

行程 西武秩父駅おまつり広場→札所24番→酒づくりの森→札所25番→そば処ちちぶ花見の里→札所29番→札所27番→札所26番→秩父公園

2日目 (①、②のみ当日参加可)

①秩父路まるごと体感コース (約21km)

受付時間 午前9時～9時30分

行程 長瀬駅前→親鼻→美の山公園→黒谷→高篠→横瀬→秩父公園

②横瀬の里歩きコース (約8km)

受付時間 午前9時～11時

行程 西武秩父駅おまつり広場→宇根→札所8番→札所6番→札所7番→札所9番→秩父公園

③「たっぷり小鹿野ロングコース」(約32km) ※予約限定

④「ガイド付きウォーキングのジオパークコース」※予約限定

※③、④は定員になり次第締め切りとなります。

DSC34 秩父ジオサイト図鑑



DSC2 「盆地東側の境界・出牛・黒谷断層と国神」



▲国神神社の社殿



▲国神の大イチョウ

新第三紀中新世(約1500万年前)のころ、秩父は東に広がる海におおわれていましたが、東側が隆起して変成岩が顔を出します。盆地内の地層と「三波川変成帯」の境界が出牛・黒谷断層です。秩父市黒谷から皆野町国神を経て、金沢の谷沿いの出牛まで続いています。

国神は盆地の入口にあたり、古くからの交通の要衝で多くの歴史を語る遺跡があります。国神神社は天正年間(1580年頃)、北条氏の家臣が創建したと言われ、秩父新道の名

所でした。社殿の彫り物が見事で正面に天照大神の神話「天の岩戸」、左の奥には「鞍馬山の牛若丸」などが刻まれています。

社務所の石段には蛇紋岩が使われており、北にのびる長瀬への道沿いや栗谷瀬橋の下流には蛇紋岩が露出しています。

神社の横の坂を上り、右に入ると樹齢700年の大イチョウがあります。根元には秩父地方の国造に指名された知知夫彦命の墓があり、近くには姫イチョウもあり、妻の知知夫姫の墓が祀られています。

DSC (デジタルスタンプコレクション) ってなあに？

秩父地域に点在する34の各ジオサイトを訪ねると、スマートフォンで電子スタンプを獲得できます。ぜひご利用ください！(対応していない機種もあります。)



DSC34ガイドブックは電子ブックでも見られます！

<http://www.chichibu-geo.com/pagemakely/pagemakely.html>

問 秩父まるごとジオパーク推進協議会事務局 (観光課内)

☎25-5209

犬のふんの後始末を！動物のふん・尿の適正処理は埼玉県条例により、飼い主に義務づけられています。散歩の際には必ず持ち帰りましょう！

西武線沿線フォトコンテスト受賞作品を展示!

豊島区、飯能市、秩父市と西武鉄道では、西武線沿線地域の活性化を目的とした西武線沿線サミット事業を行っています。その一環として行われたフォトコンテストの受賞作品を展示します。

とき 2月15日(金)~28日(木)
ところ 西武秩父駅仲見世通り
問 地域政策課 ☎ 22-2823



二中合唱部 東日本優秀演奏発表会へ出場!



昨年8月の「TBS子ども音楽コンクール埼玉地区大会」で最優秀賞を受賞した秩父第二中学校の合唱部が、12月26日、東京都で開催された東日本優秀演奏発表会に出場。女声3部合唱「サルヴェレジーナ」を披露し、大舞台上で練習の成果をいかに発揮しました。

公共工事の入札結果 (税込500万円以上)

入札契約方法	契約日 【完成予定】	事業名 【事業場所】	予定価格 【契約金額】 (税込/円)	率 ※	契約業者	工事担当課
争一般競争入札	12月27日 【3月】	別所浄水場西岸送水量測定器他更新工事(別所地内)	9,744,000 [8,925,000]	91.59%	藤田エンジニアリング(株)埼玉支店	水道部浄水課 ☎23-6197
指名競争入札	12月14日 【3月】	森林管理道雲取線改良工事 【大滝地内】	9,985,500 [8,365,350]	83.77%	(株)磯田建設	大滝・地域振興課 ☎55-0861
	12月14日 【3月】	大滝幹線4号線配水管布設工事 【大滝地内】	6,373,500 [5,565,000]	87.31%	(有)浅見設備工業	水道部大滝・荒川事務所 ☎54-2397
	12月14日 【3月】	EV用ソーラー・普通充電器整備工事 【宮側町1-7外】	20,328,000 [19,530,000]	96.07%	共和電機(株)	環境立市推進課 ☎22-2378
	12月25日 【3月】	鉛製給水管布設工事 【東町・中町地内】	5,995,500 [5,659,500]	94.40%	(有)サクラ住研	水道部工務課 ☎25-5222
契約随意	12月14日 【3月】	中央572号線配水管布設工事 【日野田町地内】	5,470,500 [5,355,000]	97.89%	(有)ナガヤ建設	水道部工務課 ☎25-5222

※印：一般競争入札、指名競争入札は「落札率」、随意契約は「契約率」を表します。
問 工事の内容…表中の工事担当課、契約関係…契約課 ☎ 25-5216

2月は省エネルギー月間です!

冬の室温は
20℃以下
を目安にね!

見てないテレビ
や照明は
OFF!

お出かけ時は
プラグを抜いて
待機電力を
カット!

関東電気保安協会 <http://www.kdh.or.jp/>

防災連動装置更新にともない 火災放送を一時停止します

とき 2月15日(金)~25日(月)の夜間および休日
 火災時の緊急放送(サイレン放送)は、現在、秩父消防本部の防災連動装置により放送していますが、この装置の老朽化による更新工事にもない、上記の期間、市内全域で火災放送ができない状況となります。

なお、火災情報は、以下から確認することができます。また、火災以外の放送は通常どおり実施します。

●秩父市安心・安全メール

カメラ付き携帯電話のQRコード読み取り機能で右のQRコードを読み取ってください。読めない場合はt-chichibu@sg-m.jpへ空メール(本文が空白のメール)を送信してください。



●テレドーム(自動電話案内装置)

☎0180-994-900

※テレドームは一部の携帯電話、自動車電話、PHS、列車公衆電話等からの接続はできません。

問 危機管理課 ☎ 22-2206

秩父消防本部指令課 ☎ 21-0119

KSA影森名店会
かげもり縄文人スタンプ5周年記念

縄文人スタンプ台紙(満貼り)13冊で『城ヶ島まぐろづくしの昼食と鎌倉の旅』(7月上旬)ご招待!

☆キリン横浜ビアレッジ見学他☆
 ☆バスの中も楽しさいっぱい☆
 影森名店会加盟店で500円お買い上げごとに縄文人スタンプを1枚プレゼントしています。
 ※スタンプ45枚で1冊
 ※詳しい内容は縄文人スタンプの

がんばる商店街!

のぼり旗のある加盟店もしくはオオサワ洋品店(☎22-11578)まで

日本初コイン型 秩父市共通商品券
「和同開珎」

2%のプレミアムがついて通常販売しています!
発売所 市内31店舗
加盟店 加盟店シール掲示の市内商店街や大型店をご利用できます。(約430店舗)

防災行政無線放送の内容を電話で確認できます。放送が聞きづらい場合はお問い合わせください。

防災無線ダイヤル カクニンくん ☎ 26-1134 (通話料金がかかります。)



浅見 蒼真くん
「いたずらだ〜いすき♪」
(近戸町)



新井 力稀くん
「プープ〜大〜すき♡」
(中宮地町)



町田 圭秀くん
「お水で遊ぶの大好き〜」
(山田)



山中 煌河くん
「お姉ちゃん、お兄ちゃんに
負けなぞ!!」(荒川白久)



応募方法

1歳〜1歳半程度のお子さんの写真を同封し、住所、保護者の方のお名前、電話番号、お子さんの名前(ふりがな)・性別・生年月日とコメントを明記のうえ、市役所広報広聴課(〒368-8686 熊木町8-15)までお送りください。抽選に漏れた方も、2歳になる月までは翌月の抽選に繰り入れ、再抽選しています。なお、市のホームページで公開している「市報ちちぶ」にも同様に掲載します。

市民文芸

短歌

ファミレスの自動扉が開く時吾より先に夜風入りゆく
大木の切り倒されて年輪の美しき面より香気溢れる
兜太選のこの歌詠みし吾が一句貼られて行く度見つつ通れり
外仕事家の仕事と分け合うて老いの二人の師走始まる
豆はせる音も消えたか晩秋の日は傾きぬアツというまに
独り居の老い逝き庭の盆栽の鉢残されて寂しき誘う
小六の孫に教わり刷りし賀状背なにいしはついでこの間
病棟の窓から見ゆる冬火花混じる太鼓は胸にとどろく
ひこ孫の成長見守る九十の晴れの正月健やかにどろく
東北の嫁の里より送り来し新米嬉しく夕餉を囲む

〔評〕福田さん、誰もが体験する些細なことを見逃さずまとめています。齋藤さん、切り倒された木の年輪の美しさは母親と作者の年輪でもあり、(母と植えた木)香りでもあります。小林さん、「兜太選」は俳句の金子兜太氏、選ばれた喜びと一句に対する自信もあるようです。大嶋さん、お二人で仕事を分け合っ
て歳の瀬をやり過ごそうという。新年を心穏やかに迎えたことでしょうか。浅賀さん、秋の日の短さを「豆はせる音」に重ねて詠まれています。

新井 悦子 選

- 道生町 福田 みつ
- 吉田久長 齋藤 大仙
- 荒川日野 小林 久男
- 山田 大鳥 映子
- 金室町 浅賀 タケ
- 荒川賢川 千島 金代
- 山田 高橋 洋子
- 久那 福島マツエ
- 下吉田 原 すま
- 栃谷 竹村善三郎

俳句

半分の食後のリングゴ我がくらし
使い捨てでも捨てがたき紙マスク
着膨れてわが座す所さがしけり
去り難き思い断ち切る焚火かな
痛む足さすりつ揉みつ柚子湯かな
枯菊を焚き天空に香を放つ
柗の実の赤くもえ家を守る
縁側の冬陽だまりに囲碁を打つ
鳶真似る口笛の息白きかな
秩父祭神馬を迎う灯の並び

〔評〕年が変り投句者に多くの新人が見られ、うれしいことでした。身辺の日常を五七五にまとめる俳句は、生涯学習のよい方法かと思えます。黒岩さん、濱田さんは身についたつましさを題材としました。冬なればこそ身辺詠が平井さん、新井邦子さん、宮下さんの句に見られます。加藤さん、坂本さん、新井亜紀男さんはそれぞれ冬の日の動作を、千島さん、山中さんは自然や祭りの状況をよく見つけました。一字一語で俳句は大きく変わる場合があります。後半の句は添作して採用しました。

大野ひろ志 選

- 日野田町 黒岩 信江
- 上町 濱田 愛子
- 野坂町 平井 武子
- 吉田久長 新井 邦子
- 上町 宮下 照子
- 日野田町 加藤しげ子
- 三峰 千島サマ井
- 下吉田 坂本 修一
- 荒川賢川 新井亜紀男
- 三峰 山中 資治

※短歌、俳句の応募は、毎月末までに、市役所広報広聴課(〒368-8686 熊木町8-15)へ、必ず官製はがきでお送りください。(2月締切り分→4月号に掲載)

1通に2首または2句までで、1人1通のみとします。投稿の際、住所・氏名(ふりがな)を、作品の左側に書いてください。なお、市のホームページで公開している「市報ちちぶ」にも同様に掲載します。

市民文芸または選者へのご意見・ご感想等は、市役所広報広聴課あてにお送りください。

視覚障がい者の方などを対象に、「声の市報」をカセットテープやデジタル録音図書にて発行しています。

利用をご希望の方は、広報広聴課(☎22-2505)へお問い合わせください。

輝かしい未来に向かって、大人の一步



1月13日、新成人628人が出席し、成人式が盛大に開催されました。「感謝を胸に社会に貢献できるよう最善の努力をします」という、新成人代表の決意の言葉が、会場に響き、厳粛な雰囲気を演出していました。

20日には、障がい者保護者の会「秩父手をつなぐ育成会」による「成人を祝う会」も行われ、5人の新成人の門出を祝福しました。



手作りのみその味は…

12月19日から21日までの3日間、ふるさとの味伝承士、澤井さんの指導のもと、みそづくり教室が開催されました。大豆の水づけから樽詰めまでの作業を行い、味噌の仕込みが完了しました。参加者は「最初は難しかったが、なんとか仕込むことができてよかった。できあがりがとても楽しみです。」と話していました。my味噌の完成は約10か月後。今年の秋が待ち遠しい限りです。

文化財防火デーにともなう防火訓練



1月20日、文化財愛護と防火意識の高揚、消防隊の技術向上を図るため、文化財防火演習が、札所23番音楽寺周辺で行われました。訓練開始とともに、秩父消防署、秩父市消防団第2方面隊が出場し、迅速・的確な放水操作を披露しました。

まだまだ、寒さ厳しい日が続きます。消防署職員、消防団員の頼もしい姿を拝見することができました。

木の温もり感じる尾田蒔小新校舎



1月8日、尾田蒔小学校の新校舎竣工記念式典が行われました。

秩父の地域産木材を多用し、木の匂いが心地よい内装と、樹木を思わせる緑と茶の色彩が鮮やかな外装が特徴の、温もりある新校舎となりました。春に向けて芽を伸ばす草木のように、新校舎で子どもたちののびのびと育っていくことを願ってやみません。

吉田阿熊地区で集落活性化講習会



12月9日、阿熊集落センターにおいて、集落活性化講習会が開催されました。子どもからお年寄りまで、全ての方が健康で過ごせることを目的にした講習会で、講師の手作り紙芝居による栄養についての話は、子どもにもわかりやすく興味深く聞いていました。その後、リボンやタオルを用いた健康づくり体操を全員で行いました。お昼には体に良い食事などをいただき、充実した、楽しい一日を過ごしました。

氷のオブジェ「中津川出合の氷壁」



奥秩父の厳しい寒さが造った氷壁は、断崖絶壁の岩肌にしみ出る水が凍ってできるもので、絶壁の岩を滝が流れているかのように見えます。また、今回初めての試みで中津川のこまどり荘対岸に、24時間散水し、人工氷柱を作製中です。これらが、三十槌の氷柱とあわせて冬の観光名所になればと、地元関係者は期待しています。

お知らせ

のページ

HP ホームページを参照

1 市民満足度調査を実施

この調査は、市民の皆さんに市の取り組み（38項目）ごとの「重要度」・「満足度」を伺うことで市政に関する要望・満足度を把握・分析し、今後の行政経営に役立てることを目的としています。
満16歳以上の市民の中から無作為抽出で選ばれた2,000人の皆さんに調査票をお送りします。

3 文化振興基金助成事業の受付

対象 ①4月～7月にアマチュア文化団体が実施する文化活動（活動成果の発表等）②4月～7月に伝統・郷土芸能団体が実施する伝統・郷土芸能用具の備品整備、後継者育成等
金額 ①対象経費の2分の1以内（上限25万円）②対象経費の20万円以内
申込期限 2月22日（金）消印有効
申 岡 埼玉県文化振興課

4 聖地公園 無料送迎バス運行

西武秩父駅と秩父鉄道秩父駅の両駅から聖地公園まで、往復無料送迎バスを運行します。
バス運行日 3月17日（日）・20日（水）
祝・23日（土）

5 聖地公園の旧秩父駅舎を無料休憩所として開館

とき 3月15日（金）～25日（月）
午前9時～午後5時
※秩父鉄道関係資料展示中！
岡 文化財保護課 ☎22-2481

6 自衛官募集



● 一般幹部候補生
● 歯科・薬剤科幹部候補生
受付期限 4月26日（金）まで
● 予備自衛官補（一般・技能）
受付期限 4月3日（水）まで
岡 自衛隊埼玉地方協力本部
秩父地域事務所 ☎22-6157

2 バイク・軽自動車の各種変更申請は3月末までに手続きを！

軽自動車税は、毎年4月1日現在にバイク・軽自動車を所有している方に課税されます。廃棄、譲渡、転出をした場合には、3月末までに廃車や名義変更の手続きをしてください。手続きがない場合は、その年度の軽自動車税は旧所有者に課税することになります。また、所有者が死亡したときは、必ず名義変更などの手続きをお願いします。詳細については、下記窓口にお問い合わせください。

車種	取扱窓口
原動機付自転車（125cc以下） ミニカー 小型特殊自動車	市役所市民税課 吉田・大滝・荒川総合支所 市民福祉課
二輪の軽自動車（125cc超250cc以下） 二輪の小型自動車（250cc超）	関東運輸局埼玉運輸支局 熊谷自動車検査登録事務所 ☎050-5540-2027 （テレホンサービス）
三・四輪の軽自動車	軽自動車検査協会 埼玉事務所熊谷支所 ☎048-574-1662

※盗難や紛失の場合は、必ず警察へ届け出てから廃車手続きをしてください。
※車種により、取扱窓口が異なります。
※バイク、軽自動車は、4月2日以降に廃車や譲渡をされても、その年度分の税金は納めていただくこととなります。
岡 市民税課諸税担当 ☎22-2209

広告

7 市営住宅入居者募集

受付期間 2月22日(金)～28日(木)
申込の資格

- ① 市内に住所または勤務地があり、市税等の滞納がないこと
 - ② 同居する親族があること
 - ③ 入居する世帯全員の収入の総額が、基準の範囲内にあること
 - ④ 明らかに住宅に困っていること
 - ⑤ 申込み者本人を含む同居世帯の全員が、暴力団関係者ではないこと
- 入居予定時期** 5月ごろを予定
※申込者多数の場合は抽選
※申込書は受付期間前にも配布します(HPにも掲載しています)

住宅名[募集戸数] (所在地)	間取り (建築年)	家賃、駐車場ほか
和田 [2戸] (下吉田7010-1 他)	3DK (S53)	家賃：9,700円～ 18,000円 駐車場なし 浴槽・風呂釜持込
美原 [1戸] (吉田久長85-1)	3DK (S57)	家賃：11,800円～ 23,300円 駐車場代：500円 (1戸1台) 浴槽・風呂釜持込

☎ 建築住宅課 ☎ 26-6869
☎ 吉田総合支所地域振興課 ☎ 72-6083

8 レセプト点検臨時職員

採用職種 レセプト点検員1人(パートタイム)

応募資格 医療事務の資格を有し、医療機関での実務経験がある方

業務内容 レセプト(診療報酬明細書)点検業務

応募期間 2月28日(木)まで
※雇用条件など詳細は、左記へお問い合わせください。

申込 ハローワークを通じて応募してください。

問 保険年金課 ☎ 25-5201

9 きらめきスポーツサークル

ソフトバレーボールを通じて、男女の出会いの場を提供する楽しいサークルです。

とき 3月29日までの金曜日、午後7時～9時(3月1日を除く)

ところ 文化体育センター

対象 20～40代の独身男女

募集人数 男女各若干名

参加費 1,000円

申込 参加費を添えて文化体育センター(☎24-4004)へ
(午前9時～午後5時、火曜休館)

10 こども向け水泳教室

児童クローラクラス

とき 「Aコース」 4月10日～5月17日
「Bコース」 5月22日～6月26日の毎週水・金曜日(各コース全11回) 午後4時～5時20分

対象 小学新1、2年生

定員 各コース15人
参加費 各5,000円

幼児クラス
とき 4月11日～6月20日の毎週木曜日(全11回) 午後4時～5時20分

対象 年長5歳児

定員 15人

参加費 5,000円

申込 往復はがきに①希望のクラス、②コース(第2希望があれば記入)、③参加者の住所、④氏名(ふりがな)、⑤性別、⑥生年月日、⑦保護者の氏名、⑧電話番号を記入のうえ、3月10日(日)(消印有効)までに左記へ郵送。(定員を超えた場合は抽選)
問 温水プール ☎ 22-7411
〒368-0005 大野原2991

11 健康ウォーキング教室

とき 3月19日(火)・26日(火)
午後2時～4時

ところ スポーツ健康センターアリーナ(旧キャノン電子体育館)

講師 NPO法人 ウォーキング研究所 駒崎 優先生

内容 正しい歩き方を身に付け日常生活で実践することで、生活習慣病を予防しましょう!

対象 18歳以上の成年男女

定員 なし

参加費 1回200円(保険料込)

申込 2月22日(金)までに☎にて市民スポーツ課(☎25-5230)へ(土・日・祝日を除く)

※当日申し込みはご遠慮ください。

広告

12 少林寺拳法初心者教室



とき 3月
4日～28日の
毎週月・木曜、
午後7時～8
時(全8回)

ところ 文化体育センター2階武
道場

対象 小学生以上体験希望者

指導者 秩父市少林寺拳法連盟

参加費 1人1,000円

定員 20人(先着順)

申・園文化体育センター(☎24-4004)または、秩父市少林寺拳法連盟坂本(☎24-6760)へ



13 第63回埼玉県美術展覧会

出品部門 日本画(水墨画含む)、洋画(版画含む)、彫刻、工芸、書(篆刻・刻字含む)、写真

※各部門規格制限あり

応募資格 15歳以上の県内在住・在勤・在学者(高校生以上)

出品点数 各部門3点まで

出展手数料 1点3,000円

搬入期間 【個人搬入】5月10日(金)

～12日(日)、【業者搬入】5月9日(木)・

11日(土)・12日(日)、いずれも午前10

時～午後4時30分

※9日(木)午後1時～4時30分は日本画、洋画、書の受付

応募方法 開催要項を確認のうえ、

搬入期間に県立近代美術館(さいたま市)へ直接持参。(事前申込不要)

開催要項・申込書

県生涯学習文化財課、市役所生涯学習課(芸術文化会館)、各公民館、図書館で配布。埼玉県美術展覧会HPからもダウンロードできます。

●埼玉県美術展覧会(入場無料)

とき 5月28日(火)～6月19日(水)

午前10時～午後5時30分(月曜休館)

ところ 県立近代美術館

問合せ 県生涯学習文化財課

☎048-830-6921

14 清心会創立30周年記念 福祉セミナー

とき 3月9日(土)

午前11時30分～午後5時

ところ ミューズパーク音楽堂

内容 ①知的障がい者の入所施設がどのように地域生活支援にその方針を切り替えたかを物語る実践報告、②①の方向性を示してくださった先駆者4人によるシンポジウム、③知的障がいのハンデを乗り越え、今や海外にまで活躍の場を広げたプロの和太鼓演奏集団「瑞宝太鼓」の公演

定員 500人

入場料 2,000円

問合せ 社会福祉法人清心会さやか

☎24-9951

15 大学生等企業見学会 ・合同就職説明会

とき 3月11日(月)午前10時(西武秩父駅集合)～午後4時30分

ところ 秩父地域内企業およびナチュラルファームシティ農園ホテル

対象 大学、短大、専門学校等に在籍している方(平成26年3月卒業予定者)で秩父での就職に興味のある方(参加無料)

定員 100人(先着順)

申 2月25日(月)までに秩父地域雇用対策協議会HPから申し込み

問合せ 市役所商工課☎25-5208

秩父地域雇用対策協議会(秩父商工会議所内)☎22-4411

16 2012第2回文化講演会

とき 3月2日(土)午後2時～

ところ 福祉女性会館

対象 秩父郡市在住の方

定員 160人

テーマ 「非正規労働の拡大と公共の責任」

※非正規雇用の拡大が、安心して暮らし続けるための安定雇用と賃金・労働条件を脅かしている。改めて公共の責任を考える。

講師 上林陽司氏(自治総合研究所研究員)

入場料 無料(申し込み不要)

問合せ 秩父地区労☎22-1847

(毎週月・水・金曜、午前10時～午後3時30分)

午後3時30分

広告

広告

17 子どもに思い出を 子どもから元気を
憩いの家ふれあい教室

とき 3月26日(火)

ところ 午後1時30分～3時30分
 高齢者憩いの家(中村児童館)集会室

内容 「子どもといっしょくお茶を楽しもう」

お茶の作法を通して、高齢者と子どものふれあいを深めます。

講師 長田敦子先生

対象 小中学生と保護者、60歳以上の市民(定員に満たない場合は60歳未満も可)

定員 30人(先着順、参加無料)

申 2月18日(月)から高齢者憩いの家(中村児童館)(☎22-0713)へ

18 **生活習慣病予防講演会**

とき 3月20日(水・祝)午後3時～4時30分(開場2時30分)

ところ 歴史文化伝承館ホール

内容 『タニタ食堂から学ぶ食と健康』500kcalのまんぷく定食のコツ』と題し、タニタ式健康づくり(タニタ式ダイエット)やタニタの社員食堂のコツ(500kcal、塩分3gに抑える食材の使い方)、今日からできるヘルシーレシピ(外食やコンビニエンスストアの活用方法)などをお話しします。

講師 管理栄養士(株)タニタ

定員 300人(入場無料)

問 秩父保健センター☎22-0648

19 **地域医療講演会 もう一度学ぶ**
「メタボリック症候群」

体重を減らそうと頑張っているのに効果が出ない、と悩んでいませんか? ちょっととした間違いがせつかくの努力を無にしてしまいます。今回は落とし穴にはまらないためのコツを伝授します。

とき 2月22日(金)

ところ 午後2時30分～4時
 歴史文化伝承館ホール

講師 瀬戸山敏幸氏(市立病院内科部長)

定員 150人(入場無料)

問 地域医療対策課☎22-2279

20 **ふれあいフェスタ**
第2回
ちびボランティア交流会

秩父で活動しているボランティアの発表会として開催します。

団体の活動発表・展示等ありますので、ボランティアをしていて、お気軽に越してくださいます。

とき 3月17日(日)

ところ 午前10時～午後2時30分
 福祉女性会館

問 秩父市社会福祉協議会

地域福祉推進課☎22-1514

21 **自死遺族「語り」**

我が国では年間3万人、埼玉県では1,600人、秩父地域では

数十人の方の大切なのが、自死(自殺)により失われていきます。突然の出来事はあまりにも辛く、苦しく、悲しいことです。身近な方を自死(自殺)により亡くされた方に、胸に抱えた想いを、大切な方との思い出を語り合う場を設けます。

とき 3月8日(金)

ところ 午後1時30分～3時30分
 秩父保健所

申 3月1日(金)までに秩父保健所保健予防推進担当(☎22-3824)へ

22 **第2回市長杯ペタンク大会**

とき 3月31日(日)受付…午前8時30分(小雨決行)

ところ 荒川総合運動公園グラウンド

参加資格 1チーム3人(市内・市外在住問わず)

参加費 1人1,000円

※傷害保険料・昼食代含む

申 3月18日(月)までに市民スポーツ課(スポーツ健康センター2階☎25-5230)へ

23 **親子スキー教室**

「お父さん、お母さんも滑りたい」、子どもにももっと上手になつてほしい」そんな市民の方を対象に、親子スキー教室を開催します。

とき 3月9日(土)～10日(日)

ところ 長野県志賀高原スキー場

参加費 中学生以上15,000円

円、小学生12,000円(バス代・宿泊費・夕朝食・傷害保険含む)

指導者 全日本スキー連盟公認指導員および文部科学大臣認定地域体育指導者(A・B級)

定員 40人(初めての小学生も可)定員になり次第締め切ります。

●**市民スキー大会**

初心者でも参加できるリーゼンスラローム大会を親子スキー教室初日に行います。(メダル・賞状あり)

とき 3月9日(土)午後から(大会のみ参加の方、直接現地へ集合)

参加費 2,000円

問 教室・大会とも2月28日(木)までに☎かFAX(住所・氏名・生年月日・☎を明記)にて秩父市スキー連盟

黒澤(☎・FAX23-5902)へ

広告

**24 第26回市民親善
バレーボール大会**

とき 3月3日(日)
ところ 文化体育センター
試合方法 9人制・町会対抗(複合町会可)
チーム構成 中学3年生以上29歳までの男子2人以内、30歳代男子2人以内。ほかは、中学3年生以上の女子または40歳以上の男子。
参加費 1チーム2,000円
※参加申込、選手登録用紙、代表者会議などは、昨年度参加した町内の代表者へ通知します。

**25 第55回 秩父宮記念
ミューズの森チャレンジ
ロードレース大会**

とき 5月19日(日)
受付 午前7時30分〜9時
ところ ミューズパークスポーツの森コース
種目 【1.5kmの部】小学生男女・ファミリー、【3.5kmの部】中学生男女・ハイシニア(65歳以上)、【6kmの部】一般男女・高校生女子、【10kmの部】一般男女・高校生男子
参加費 小中学生500円、高校生1,000円、一般2,500円、ファミリー1,500円
※追加料金:子ども1人500円

大人1,000円(3人まで)
表彰 各部門1〜3位に賞状・記念品、4〜6位に賞状、全員に参加賞あり
申込 市民スポーツ課、吉田・大滝・荒川総合支所市民福祉課窓口にある申込用紙(郵便振替)で3月18日(月)までに申し込み(消印有効)
開 市民スポーツ課 ☎25-5230

**26 親子
ジュニアゴルフレッスン会**

とき 3月30日(土)
正午〜午後4時30分
ところ 廣濟堂埼玉ゴルフ倶楽部
対象 エチケットを守るゴルフ好きな小中学生とその親(市内在住または在勤の親子)
参加費 一組2,900円
定員 先着8組
内容 日本プロゴルフ協会によるレッスン
持ち物 底の平らな運動靴またはゴルフシューズ、健康保険証のコピーを持参
申 3月1日(金)午前10時〜、秩父市ゴルフ協会(和銅ゴルフガーデン内) ☎23-2381 へ直接申し込み

**27 ちびぶ荒川寒ざらしそばまつり
とフリーマーケット**

玄そばを厳寒期の清流に浸す「寒ざらし」。舌ざわりが良く甘味が増すといわれています。ぜひ、

ご賞味ください。
とき 2月24日(日)
午前10時〜午後3時
ところ そば処ちびぶ花見の里
内容 寒ざらしそばのほか、みそポテトなどのB級グルメの販売、農産物・特産品の直売を行います。
※毎月最終日曜日に同会場で行っているフリーマーケットも同時開催!

28 炭酸まんじゅう作り教室

開 荒川そばの里づくり連絡協議会(荒川商工会内) ☎54-1059
とき 3月14日(木)午後1時30分〜
ところ 荒川農村環境改善センター調理室
講師 ふるさとの味伝承士
定員 20人(申込順)
材料費 500円
申 2月25日(月)〜荒川公民館(☎54-1058) へ

29 ちびぶ学セミナー発表会

とき 3月2日(土)
午後1時〜5時(予定)
ところ 歴史文化伝承館ホール
定員 200人
内容 「江戸時代の秩父発見コース」、「ジオパーク秩父探求コース」の受講生による研究成果の発表と講師による講評
対象 一般成人
参加費 無料(申し込み不要)
開 歴史文化伝承館 ☎22-0420

**30 中央公民館
吹奏楽クラブ演奏会**

とき 3月16日(土)午後5時30分
開場、6時開演
ところ 歴史文化伝承館ホール
演奏曲目 「雷神」「また君に恋して」「ブラジル」他
指導 瀧川 淳先生
入場料 無料
開 吹奏楽クラブ 関根 ☎24-1155

**31 情熱のバリトン
コンサートVol.5**

とき 3月23日(土)午後2時開演
ところ 歴史文化伝承館ホール
演奏曲 オ・ソレ・ミオ、可愛い口もと、マンマ、幻想即興曲、「カルメン」闘牛士の歌ほか
※会場の方との大合唱コーナーも予定しています。

32 冬の自然観察会

冬の山里を散策して、木の芽や虫の観察をしてみよう!
とき 2月17日(日)午前10時〜正午
ところ 花の森こども園 園庭(ムクゲ自然公園内) ※雨天中止
参加費 100円(保険代)
申 NPO法人花の森こども園 ☎62-4545
(平日午前10時〜午後4時)

たばこのポイ捨て・歩きたばこは止めましょう!

たばこは喫煙所で! 携帯灰皿といっしょにマナーと良心を携帯しましょう

33 絵手紙展「青空に夢のせて」



とき 3月23日(土)まで開催中。午前9時〜午後5時15分
 ※月曜休館、祝日の場合は翌火曜日が休館(3月18日(月)は開館)

ところ 聖地公園メモリアルホール

内容 中央公民館土曜絵手紙クラブの皆さんの心温まる絵手紙展
 聖地公園管理事務所
 ☎22-3469

34 ベルンハルト・パルツ ピアノコンサート

昨年「ちちぶ国際音楽祭」に共演指導者として迎えた、ウィーン出身のベルンハルト・パルツ氏。コン

サートピアノリスト、音楽指導者として世界各国で活躍するパルツ氏が、クラシックの名曲を演奏します。
とき 2月16日(土)午後5時30分開場、6時開演
ところ 歴史文化伝承館ホール
入場料 2,000円(全席自由)
間 秩父楽器サービス☎24-6791、池田☎090-1425-4021、サルベージ☎22-6227

35 彩の国ふれあいの森の催し

●おつきりこみ作り
とき 3月10日(日)午前10時〜午後1時
内容 おつきりこみ(幅の広い煮込みうどん)作りの体験、試食
参加費 1,000円(先着順)
定員 5組(1組4人まで)
間 彩の国ふれあいの森管理事務所
 ☎56-0026

36 芸術文化会館での催し

とき	内容	ところ
2月17日(日)~24日(日)	《第48回秩父夜祭 写真コンクール秀作展》 最終日は午後4時まで	展示室1
3月2日(土)~10日(日)	《第12回油彩クラブ展》 初日は午後1時から 最終日は午後4時まで	展示室1
3月15日(金)~24日(日)	《OSAMU作品展》	展示室1~3
毎週金曜日 午前10時~正午	赤岩智恵子 『薔薇の微笑絵画教室』 ※生徒募集中	会議室3
毎週日曜日 午後3時~5時	赤岩智恵子『こども絵画教室』 ※生徒募集中 (対象:幼児・小中学生)	会議室
第2日曜日 第3日曜日 午後1時~4時	海野俊雄 『金工教室~手作り作品~』 銀の指輪・小皿等を作ります	会議室
2月28日(木) 午後1時~5時	福田久美子『押し花教室』	会議室3

休館日 月曜日(祝日にあたる場合はその翌日)
開館時間 午前9時~午後5時
間 芸術文化会館☎22-2406

「多様な働き方実践企業」認定
 埼玉県では、女性の力で経済を元気にする「埼玉版ウーマノミクスプロジェクト」の一環として、「多様な働き方実践企業」認定制度を進めています。短時間勤務やフレックスタイムなど多様な働き方を実践している企業・事業所等を認定することにより、女性がいきいきと働き続けられる環境をつくり、従業員の仕事と子育て等の両立についての社会的気運の醸成を図ります。
 認定を受けると、①認定グッズを活用したPR、②低利での県制度融資が利用可能、③求人面でのバックアップ、④県HPで紹介、といった特典があります。また、認定企業であることのアピールによる優秀な人材の確保や、社員の満足度の高さ、働きやすさの実感に



男女共同参画情報
あへくる
 ~未来~
間 市民生活課☎25-5200
 ✉seikatsu@city.chichibu.lg.jp

○カジメン部門 銅賞



笹原 真帆 さん(黒谷)
 「仲良くおそうじ」

○イクメン部門 銅賞



木本 弘美 さん(小柱)
 「パパ、おかえり~♡」

イクメン・カジメン
フォトコンテスト入賞作品
 による定着率の向上、その結果、企業業績の向上にもつながっていきます。ぜひ申請をお願いします。
 ※秩父市内の企業も昨年11月現在、11社が認定されています。
間 県産業労働部ウーマノミクス入課(☎048-830-3960)または県秩父地域振興センター産業労働担当(☎24-1110)
HP <http://www.pref.saitama.lg.jp/site/tayou-top/>

2・3月の無料相談室

図書館だより

市民生活課の無料相談		☎25-5200
相談名	とき・ところ	
法律	3月5日(火)・21日(木) 10時～15時 秩父市役所(※)	秩父市役所(※)
	※電話予約が必要。2月20日(水)午前9時から受付、各日先着10人	
人権	毎月第2・4水曜 13時～16時 秩父市役所(※)	
行政	2月18日(月)、3月18日(月) 秩父市役所(※)	
※時間は	3月4日(月) 吉田総合支所(振興会館)	
いずれも	2月25日(月)、3月25日(月) 大滝総合支所	
13時～15時	2月18日(月)、3月11日(月) 荒川総合支所	
市民	第2・4木曜 13時～16時	
消費生活(多重債務)	毎週月～金曜日 9時～16時	
行政手続	2月12日(火)、3月12日(火) 13時～15時	
登記	2月20日(水)、3月27日(水) 13時～15時	
不動産	2月21日(木)、3月21日(木) 10時～12時	
暴力	2月28日(木)、3月28日(木) 10時～15時	
女性	2月26日(火)、3月26日(火) 13時～15時	
労務・年金	3月8日(金) 13時～15時	
公証	第2・4火曜 9時30分～12時	

※秩父市役所の相談会場は歴史文化伝承館です。(消費生活：4階、法律：5階、その他：1階)なお、相談日が祝日の場合はお休みです。

相談名	相談日・内容・問い合わせ	
子育て	月～金曜 9時～16時	秩父市子育て支援センター ☎22-7282 ☎22-0723 吉田子育て支援センター ☎77-1145 ☎77-1148
子どもについての心配ごと	月～金曜 8時30分～17時15分	家庭児童相談室(社会福祉課) ☎25-5204
DVについて	月～金曜 8時30分～17時15分	社会福祉課 ☎25-5204 ※吉田・大滝・荒川総合支所市民福祉課でも実施
身体・知的障がい児(者)について	月～金曜 9時～18時 土曜 9時～16時	フレンドリー ☎22-7785 ☎22-7055(身体障がい) ☎22-7045 ☎21-6705(知的障がい)
精神障がい者について	月～金曜 9時～17時	生活支援センター「アクセス」 ☎24-1025 ☎24-1026
障がい者の就労・生活	月～金曜 9時～18時	秩父障がい者就労支援センター「キャップ」 ☎ ☎22-2870
いじめ・不登校等	月～金曜 9時～17時	教育相談室 ☎22-2228
法律	毎月第2・4木曜 13時～16時(要予約)	秩父地域振興センター ☎24-7624
人権	月～金曜 8時30分～17時15分 人権擁護委員による相談 火曜(第5週を除く)9時～16時	さいたま地方法務局 秩父支局 ☎22-0827
結婚	3/9(土) 13時～16時 ※要予約(先着8人) 場いきがいセンター	秩父市社会福祉協議会 ☎22-1514
心配ごと	3/21(木) 13時～16時 場福祉女性会館	
不動産	2/21(木)、3/21(木) 13時～15時 場地場産センター3階	埼玉県宅建協会秩父支部 ☎24-1774
内職	月～金曜 9時～16時 場ジョブプラザちちぶ	ジョブプラザちちぶ(地場産センター3階) ☎24-5222
職業	月～金曜 9時～17時 場ジョブプラザちちぶ	商工課 ☎25-5208
	2/20(水)、3/19(火) 10時～16時 場吉田総合支所	
中小企業者向け金融よろず	3/6(水)13時～16時30分 ※前々日までに☎で要予約 場商工課(地場産センター3階)	商工課 ☎25-5208 (相談：埼玉県信用保証協会)
緊急・雇用労働	2月24日(日) 場商工課(地場産センター3階) ※2月18日(月)17時15分までに☎で要予約 場商工課 ☎25-5208	
労働相談・メンタルヘルス(各機関の相談)	●秩父保健所「心の健康相談」 ☎22-3824 電話相談：月～金曜、午前8時30分～午後5時 精神科医師による相談：要予約 ●労働相談センター(さいたま市) ☎048-830-4522 電話相談、産業カウンセラーのメンタルヘルス相談	

秩父図書館の催しもの

●絵本相談日
とき 2月26日(火) 午前10時～正午
●おはなし会(約40分)
とき 2月23日(土)、3月9日(土)
午後2時～

対象 4歳以上の幼児から小学校低学年の児童
荒川図書館の催しもの

●ピョピョタイム(約30分)
とき 2月12日(火)、3月12日(火) 午前11時～
対象 幼稚園・保育園に入る前のお子さんと保護者
ところ ネットコミュニケーションルーム

新年度講座受講生の募集

●万葉集講座
とき 毎月第2・4金曜日 午後1時30分～3時
講師 近藤 章先生
定員 60人(先着順)
参加費 2,500円
●俳句講座
とき 毎月第2木曜日 午後1時30分～3時30分
講師 大野ひろ志先生
定員 25人(先着順)
参加費 2,500円

●短歌講座
とき 毎月第1水曜日 午後1時30分～3時30分
講師 岡部すず子先生
定員 25人(先着順)
参加費 2,500円

申込開始 3月1日(金)午前10時から
秩父図書館 1階カウンターにて
※講座日程は一部変更になる場合があります。

年度末整理休館のご案内

秩父図書館 3月12日(火)～17日(日)
荒川図書館 3月5日(火)～8日(金)
蔵書点検に伴い休館となります。その間の資料の返却はブックポストをご利用ください。CD・DVD・ビデオテープなど破損の恐れのあるものは、事務室までお持ちください。ご協力をお願いします。

秩父図書館(午前10時～午後6時)上町3-6-27 ☎22-0943
荒川図書館(午前9時～午後5時)荒川田野66-2 ☎54-1034
秩父図書館吉田分館(午前9時～午後5時)下吉田6569-1 ☎77-1100
秩父図書館大滝分館(午前9時～午後5時)大滝945 ☎55-0033

※図書館休館日はP.32「くらしのカレンダー」をご覧ください。

かしこい就職方法教えます

働きたい若者(44歳以下)や女性を対象としたキャリアカウンセリングを無料でを行います。(要予約)
とき 2月20日(水)、3月6日(水)
午前10時～(1人45分、5人まで)
ところ 秩父勤労者福祉センター(国道140号沿い、秩父第一小学校前)
専用受付ダイヤル(キャリアセンターランチ・ジョブナビゲーション事務局) ☎048-601-2229
場商工課 ☎25-5208

就職支援セミナー開催

とき 2月27日(水)午後2時～3時30分
ところ 地場産センター3階「ジョブプラザちちぶ」
テーマ 応募書類の作り方 定員 15人(申込順、要予約)
場ジョブプラザちちぶ ☎24-5222

担当部署が不明の場合や“緊急”の場合は、「おさがるコール」へご連絡を!

☎26-1133(専用電話)

吉田保健センター ☎77-1112

■乳幼児健診 13:00~13:45受付

日 2月15日(金)	内 4か月児健診 (H24.9・10月生) 10か月児健診 (H24.3・4・5月生)
日 3月15日(金)	内 1歳6か月児健診 (H23.7・8月生) 3歳児健診 (H21.10・11月生)

持 母子健康手帳、健診アンケート

■2歳児歯科健診

日 3月15日(金)13:00~13:45受付

対 平成23年1月~2月生まれの幼児

内 歯科健診、ブラッシング指導、フッ素塗布等

■育児相談・健康相談

日 3月5日(火)9:30~10:30受付

内 育児相談、身長・体重測定、健康相談

■予防接種

持 母子健康手帳、予診票、必要に応じて診断書

○BCG

日 2月15日(金)13:15~14:00受付

対 生後3か月~6か月未満 (3か月間)

※接種期間の3か月間に受けられない場合はお問い合わせください。

大滝保健センター ☎55-0102

■育児相談・健康相談 場 大滝総合支所内

内 育児相談、身長・体重測定、健康相談 持 健康手帳

申 相談を希望する方は、電話にて大滝保健センターへ。

荒川保健センター ☎54-2231

■乳幼児健診 13:00~13:45受付

日 2月13日(水)	内 1歳6か月児健診 (H23.6・7月生) 3歳児健診 (H21.9・10月生)
日 3月6日(水)	内 4か月児健診 (H24.10・11月生) 10か月児健診 (H24.4・5月生)

持 母子健康手帳、健診アンケート

■2歳児歯科健診

日 2月13日(水)13:00~13:45受付

対 平成22年12月~平成23年1月生まれの幼児

内 歯科健診、ブラッシング指導、フッ素塗布等

■育児相談

日 3月4日(月)9:30~10:30受付

内 育児相談、身長・体重測定

■健康相談

日 3月13日(水)13:30~14:30受付

内 健康相談、血圧測定等 持 健康手帳

■予防接種

持 母子健康手帳、予診票、必要に応じて診断書

○BCG

日 3月6日(水)13:15~14:00受付

対 生後3か月~6か月未満 (3か月間)

※接種期間の3か月間に受けられない場合はお問い合わせください。

■肥満予防講座~肥満予防のヘルシーバイキング~

日 3月12日(火)9:30~

対 20歳以上の市民 場 荒川農村環境改善センター

内 調理実習、肥満予防のためのメニュー選び

費 無料 持 エプロン、三角巾、筆記用具

申 荒川保健センターへ電話または窓口にて

休日急患当番医

(藤岡局0274)

2月10日	医師会休日診療所 (内・小) 熊木町 ☎23-8561 健生堂医院 (外・内) 東町 ☎22-0270 秩父病院(※) 和泉町 ☎22-3022 篠塚病院 藤岡市篠塚 ☎23-9261
2月11日	医師会休日診療所 (内・小) 熊木町 ☎23-8561 近藤医院 (婦・内) 日野田町 ☎22-0043 皆野病院 皆野町 ☎62-6300 光病院 藤岡市本郷 ☎24-1234
2月17日	医師会休日診療所 (内・小) 熊木町 ☎23-8561 南須原医院 (内・外) 長瀬町 ☎66-2038 秩父市立病院(※) 桜木町 ☎23-0611 鬼石病院 藤岡市鬼石 ☎52-3121
2月24日	医師会休日診療所 (内・小) 熊木町 ☎23-8561 小鹿野中央病院(一次救急) 小鹿野町 ☎75-2332 皆野病院 皆野町 ☎62-6300 くすの木病院 藤岡市旭町 ☎24-3111
3月3日	医師会休日診療所 (内・小) 熊木町 ☎23-8561 原医院 (脳外・内) 小鹿野町 ☎72-8088 秩父病院(※) 和泉町 ☎22-3022 藤岡総合病院 藤岡市宮本町 ☎22-3311
3月10日	医師会休日診療所 (内・小) 熊木町 ☎23-8561 小鹿野中央病院(一次救急) 小鹿野町 ☎75-2332 皆野病院 皆野町 ☎62-6300 篠塚病院 藤岡市篠塚 ☎23-9261
3月17日	医師会休日診療所 (内・小) 熊木町 ☎23-8561 あらいクリニック (内・小) 本町 ☎25-2711 秩父市立病院(※) 桜木町 ☎23-0611 光病院 藤岡市本郷 ☎24-1234

※休日診療所以外の診療時間:午前9時~午後6時(藤岡市を除く)
ただし、(※)印の病院は午後6時以降に来院する場合、あらかじめ☎で確認のうえ受診してください。

※医師会休日診療所の診療時間:午前10時~午後5時

※詳しくは秩父都市医師会・藤岡多野医師会の☎にて確認できます。

※医療機関の都合で変更になることがあります。秩父消防本部(☎21-0119)でご確認ください。

平日夜間小児初期救急

曜日	病院名	電話
月曜	あらいクリニック	☎25-2711
水・金曜	秩父病院	☎22-3022
火・木曜	秩父市立病院	☎23-0611

受付時間 午後7時30分~午後10時(祝日は行いません。)

※電話で確認してから受診してください。

埼玉県小児救急電話相談

電話番号 #8000(シャープ8000番) ※NTTプッシュ回線の場合
048-833-7911 ※IP・ひかり・ダイヤル回線の場合

相談時間 月~土曜:午後7時~翌午前7時
日曜・祝日・年末年始:午前9時~翌午前7時



をせひご覧ください。

一年の内最も気候が寒く、気温の低い季節になりました。今年は、全国的に厳しい寒さが続き、日常生活にも影響が及んでいます。
冷え込みが厳しい大滝地区に、荒川の岩肌から湧き出した清水が凍ってでける大自然の芸術「三十植の水柱」が今年も姿を現しました。冬の観光名所となり毎年大勢の人が見学に訪れています。夜にライトアップされた水柱は、昼間とはまた違った雰囲気を出しています。厳しい寒さゆえに作り出される自然の芸術

四季彩々 しきさいささや

いまいま健康・すくすく子育て

保健センターだより



各保健センター共通のお知らせ

■指定医療機関で受けられる検診（個別検診：胃がん・子宮がん・歯周疾患検診）および大腸がん検診の申し込み

■各保健センターの窓口で随時受け付けています。
（受付時間8：30～17：15、土・日・祝日を除く）

■健康カレンダーをご覧ください。

※今年度の申し込みは2月末までです。

■秩父市言語教室「えがおの会」

■3月28日(木)13：30～15：30 場 影森公民館

■脳血管疾患等の後遺症により、「話す」「読む」「書く」・「聴いて理解する」などでお困りの方と家族

■歌やゲーム、口の体操、参加者同士でのコミュニケーション等

■各保健センターへ

■指定医療機関で受けられる個別予防接種

○麻疹風しん

■第1期…1歳～2歳未満

第2期…小学校就学前の1年間（H18.4.2生～H19.4.1生）

第4期…高校3年生相当の年齢になる方（H6.4.2生～H7.4.1生）

※第2期・4期該当者が無料で接種を受けられるのは、平成25年3月31日(日)までですので早めに接種をしましょう。

○日本脳炎

■平成9年4月2日～平成10年4月1日生まれの方

平成17年の積極的勧奨の差し控えにより、4回の接種を受けられなかった中学3年生のお子さんを対象に、不足回数分の接種を実施しています。

対象の方は、各保健センターに母子手帳をお持ちのうえお越しください。

予診票をお渡しし指定病院・医院などの受け方の詳しい内容をご案内します。

※小学1～3年生には、個別通知をしました。今年度対象者ですので早めに接種をしましょう。

※小6・中1・中2の年齢のお子さんについては、来年度実施予定です。

■すこやか相談 ※予約制・個別相談

■各保健センター

■お子さんのしつけ、ことば、その他子育てに心配・不安のある方

■各保健センターへ電話にて

※詳しい日時は相談のうえお知らせします。

■ソーシャルクラブ（まごころの会）

こころに病気をもつ方の、自立や社会復帰を目指したグループ活動です。

■精神に障がいのある市民の方

■料理やスポーツ、室内ゲームなど

■秩父保健センター ■各保健センター

■愛の献血にご協力を

とき	実施時間	ところ（主催団体）
3月13日(水)	10：00～11：30	秩父市役所歴史文化伝承館 駐車場（東町青年部）

※急な変更もありますので事前に確認をお願いします。

秩父保健センター

☎22-0648

※駐車場が満車の場合は第2駐車場をご利用ください

■乳幼児健診 13：00～13：45受付

■3月7日(木)	■3歳児健診	(H21.11月生)
■3月13日(水)	■4か月児健診	(H24.10月生)
■3月19日(火)	■10か月児健診	(H24.5月生)
■3月27日(水)	■1歳6か月児健診	(H23.8月生)

■母子健康手帳、健診アンケート

■育児相談

■3月8日(金)9：30～10：30受付（相談希望者は10：15まで）

■育児相談、身長・体重測定

■両親学級

■3月11日(月)・17日(日)・21日(木)13：00～13：15受付

■健康カレンダーP.10をご覧ください。

■妊娠5か月を過ぎた初回妊婦さんとその家族等

■3月1日(金)までに秩父保健センターへ電話または窓口にて

■予防接種

■母子健康手帳、予診票、必要に応じて診断書

○三種混合

■3月5日(火)13：30～14：15受付

■生後3か月～7歳6か月未満

○BCG

■2月22日(金)、3月22日(金)13：30～14：15受付

■生後3か月～6か月未満（3か月間）

※接種期間の3か月の間に受けられない場合はお問い合わせください。

■健康相談

■2月19日(火)9：30～10：30受付

■健康相談、血圧測定等 ■健康手帳

■糖尿病予防の健康相談

■3月6日(水)13：30～15：30（受付13：15～）

■秩父保健センター

■血圧測定、尿検査（尿糖）、市立病院薬剤師によるミニ講話、栄養相談・健康相談 ■健康手帳

■秩父保健センターの窓口または電話にて

■楽しく簡単！離乳食モグモグクッキング教室

■3月5日(火)10：00～12：00

■秩父保健センター ■20組（先着順）

■簡単な離乳食作りと試食

■生後5か月～8か月の赤ちゃんとその保護者・祖父母

■オムツ、タオル、エプロン、おんぶひも、他各自必要なもの

■無料

■2月27日(水)までに秩父保健センターへ

■親子で楽しくふれあいベビーマッサージ教室

■3月18日(月)13：30～15：00

■秩父保健センター ■20組（先着順）

■ベビーマッサージ、参加者の交流

■生後2か月～4か月の赤ちゃんとその保護者（市内在住）

■無料

■3月8日(金)までに秩父保健センターへ

P.32「くらしのカレンダー」および冊子「平成24年度 秩父市健康カレンダー」もご利用ください。

平成25年度 市内公民館 講座・クラブ受講生募集

申込方法

・講座・クラブの申込みは、各公民館で指定された期日（期間）・時間に、直接会費を添えて各公民館にお申し込みください。なお、電話でも受付可能な公民館もあります。電話申込みが可能な公民館は次のとおりです。

- **受付初日から電話で申込みができる公民館（土・日・祝日を除く。）**
久那公民館、大田公民館、吉田公民館、大滝公民館、荒川公民館
- **受付日の翌日から電話で申込みのできる公民館（土・日・祝日を除く。定員を超えた場合は不可）**
尾田蒔公民館、原谷公民館、高篠公民館、影森公民館
- **電話で申込みのできない公民館（直接公民館でのみ受付）**
中央公民館、浦山公民館

- ・申込みの際は、筆記用具と「参加費・会費」（記載の金額）をお持ちください。「参加費・会費」は、講師謝礼（主催講座は除く）、クラブ運営費等に充当します。
- ・受付は先着順で、定員になり次第締め切ります。また、受付初日に定員を超えた場合は、市内在住の方を優先します。
- ・申込人員が少ない場合など、やむを得ず開講しないことがあります。
- ・受付当日は、混雑が予想されます。各公民館とも駐車スペースが少ないため、ご来館の際は公共交通機関をご利用いただくなど、皆様のご協力をお願いします。

講座・クラブの詳細（活動日、活動時間、定員等）については、各公民館へ直接お問い合わせください。

略語の説明

活動曜日 月→月曜 火→火曜 水→水曜 木→木曜 金→金曜 土→土曜 日→日曜
 活動曜日の〔例〕「1・3金」→主に第1・3金曜日に活動することを意味します。
 参加費・会費 年→年間 半→半年分 4→4か月分 3→3か月分 2→2か月分 月→1か月分
 ★→材料費・テキスト代等別 ☆→材料費・テキスト代等含

尾田蒔公民館

☎23-9010 FAX23-0983

注：受付日時が指定されています

申込受付：各クラブの開始時間30分前に、尾田蒔公民館へ原則本人が申込み。【受付日翌日から電話申込み可。（午前9時～午後5時：土・日・祝日を除く）】

【尾田蒔公民館 クラブ学習】

受付日	No.	クラブ名	活動曜日・開始時間	会費	受付日	No.	クラブ名	活動曜日・開始時間	会費
3/1(金)	1	女声コーラス	1・3金・10:00	月 2,000円	3/11(月)	13	男性卓球	毎週月・9:30	年 1,000円
	2	フラダンス	毎週金・14:00	半 6,000円☆		14	スポーツ吹矢	2・4月・13:30	半 5,000円☆
	3	金曜社交ダンス	毎週金・19:00	3 6,000円		15	ヨガ	毎週月・19:00	半 6,000円
3/5(火)	4	女性卓球	毎週火・10:00	年 1,000円	3/12(火)	16	水彩画	2火・10:00	半 6,000円
	5	火曜女性卓球	毎週火・13:00	年 1,000円		17	初心者火曜社交ダンス	毎週火・19:00	月 2,000円
	6	三味線	毎週火・19:00	月 3,000円		3/13(水)	18	カラオケ	月2回水・13:00
3/6(水)	7	太極拳	1・3水・10:00	半 5,000円	19		書道	1・2・4水・19:00	月 2,500円☆
	8	手編み	月2回水・10:00	半 5,000円★	3/14(木)	20	童謡唱歌(若草の会)	2木・10:00	年 2,000円
3/7(木)	9	七宝焼き	1木・9:30	半 5,000円★	3/15(金)	21	囲碁	毎週金・13:00	年 1,000円
	10	歴史探訪の会	年3回・10:00	年 1,000円★		22	生け花	年6回金・13:30	年 3,000円★
3/8(金)	11	ハーモニカ	2・4金・19:00	年 3,000円	3/22(金)	23	おりがみ	4金・10:00	半 3,000円★
3/9(土)	12	菊花	年6回土・18:00	年 2,000円					

高篠公民館

☎22-1220 FAX23-0991

注:受付日時が指定されています

申込受付:各クラブごとに受付日の開始時間に、高篠公民館へ原則本人が申込み。【受付日翌日から電話申込み可。(午前9時~午後5時:土・日・祝日を除く)】

【高篠公民館 クラブ学習】

受付日	No.	クラブ名	活動曜日・開始時間	会 費	受付日	No.	クラブ名	活動曜日・開始時間	会 費
3/1(金)	1	童謡・唱歌	1 金・13:30	年 3,000円	3/7(木)	15	木曜ダンス	木・19:00	年 9,000円
	2	手芸・手編み	1・3 金・10:00	3 3,000円★		16	ギター	1・3 木・13:30	3 3,500円★
3/2(土)	3	社交ダンス	土・19:00	年 10,000円	3/8(金)	17	料理	2 金・10:00	年 2,000円★
3/4(月)	4	トールペイント	1・3 月・10:00	3 4,500円★		18	ヨガ(金曜)	2・4 金・13:30	年 3,500円
	5	長唄三味線A	1・2・3 月・13:30	月 3,000円	19	ビーズ	2・4 火・10:00	3 2,500円★	
	6	長唄三味線B	1・2・3 月・10:00	月 3,000円	3/12(火)	20	女性カラオケ(B)	2・4 火・13:30	年 1,000円
	7	民踊	月・13:30	月 1,500円		21	ヨガ(火曜)	2・4 火・19:00	月 1,000円
	8	書道	1・2・3 月・19:00	月 2,000円☆	3/13(水)	22	絵手紙	2・4 水・13:30	月 1,000円★
	9	女性カラオケ(A)	1・2・3 月・19:00	年 6,000円	3/14(木)	23	茶道	2・4 木・19:00	年 10,000円
	3/5(火)	10	フラダンス	火・9:30		3 3,000円	24	ハーモニカ	2・4 木・13:30
11		エアロビクス	1・3 火・14:30	3 4,500円	3/19(火)	25	高篠写真	4 火・13:30	年 3,000円
3/6(水)	12	太極拳	水・10:00	年 6,000円					
	13	女性卓球	水・13:30	年 1,000円					
	14	卓球	水・19:00	年 2,000円					

影森公民館

☎22-0777 FAX23-0993

注:受付日時が指定されています

申込受付:各クラブごとに受付日の開始時間30分前に、影森公民館へ原則本人が申込み。【受付日翌日から電話申込み可。(午前9時~午後5時:土・日・祝日を除く)】

【影森公民館 クラブ学習】

受付日	No.	クラブ名	活動曜日・開始時間	会 費	受付日	No.	クラブ名	活動曜日・開始時間	会 費
3/1(金)	1	オカリナ	毎週 金・13:30	年 6,000円	3/6(水)	21	スポーツ吹矢水曜	毎週 水・10:00	年 3,000円
	2	社交ダンス金曜	毎週 金・19:00	月 2,000円		22	着付け	1・3 水・19:00	年 6,000円
	3	Cダンス(経験者のみ) (小学4年~中学生)	毎週 金・19:00	月 2,000円★		23	ヨガ水曜	1・2・3・4 水・10:00	年 6,000円
	4	ストレッチ体操	毎週 金・10:00	年 6,000円		24	ビーズ	1・3 水・10:00	3 4,500円★
5	社交ダンス土曜	毎週 土・19:00	月 1,000円	25		和裁	毎週 水・13:30	3 6,000円★	
3/2(土)	6	リトルヒップホップ土曜	1・2・3・4 土・15:00	3 3,000円	26	コーラス	2・3・4 水・19:00	2 3,000円	
	7	社交ダンス日曜	毎週 日・19:00	月 2,000円	27	太極拳	1・3 水・13:30	年 4,000円	
3/3(日)	8	卓球ほのほの	毎週 日・13:00	年 1,000円	28	3B体操	毎週 木・10:00	3 4,500円★	
	9	小筆	1・3 月・13:30	月 1,000円	3/7(木)	29	和洋料理	1 木・10:00	年 2,000円★
3/4(月)	10	パソコン	毎週 月・13:30	4 6,000円	30	フラダンス	1・2・3 木・13:30	年 5,000円	
	11	3B体操ラクラク(60歳以上)	毎週 月・10:00	3 3,000円★	3/8(金)	31	押し花	2・3 金・9:30	年 5,000円★
	12	ヨガ月曜	1・2・3・4 月・13:30	年 6,000円		32	水墨画	1・2・3 金・13:30	月 1,000円
	13	囲碁	毎週 月・13:00	年 1,000円	3/11(月)	33	パッチワーク月曜	2・4 月・10:00	月 1,000円★
	14	卓球女子	毎週 月 木・19:00	年 5,000円	3/12(火)	34	あみぐるみと毛糸手芸	2・4 火・10:00	月 1,500円★
15	スポーツ吹矢火曜	毎週 火・13:30	年 3,000円	35		ケーキ(初級)	2 火・9:00	年 4,000円★	
3/5(火)	16	ギター(初級)	1・3 火・13:30	月 1,500円	3/13(水)	36	パッチワーク水曜	2・4 水・10:00	3 3,000円★
	17	茶道(表千家)	1・3 火・13:30	3 5,000円	37	竹とんぼ	2・4 水・13:30	年 1,000円	
	18	民踊	毎週 火・19:00	年 5,000円	38	三味線	1・2・3 水・13:30	月 2,000円	
	19	卓球 リフレッ シュ	毎週 火・9:00 毎週 土・13:00	年 2,000円	39	影森ビデオ	2・4 木・19:00	年 1,500円	
	20	笑いヨガ	1・3 火・10:00	3 1,500円	3/14(木)	40	カラオケ	2・4 木・13:30	年 3,000円
						41	陶芸	1 金・10:00	年 3,000円★
				3/15(金)	42	歌声喫茶	3 金・13:30	年 3,000円	
					43	七宝焼き	3 金・13:30	年 6,000円★	
				3/21(木)	44	写真	3 木・13:30	年 1,000円	
					45	フラワーアレンジメント	4 木・13:30	月 2,500円☆	
				3/22(金)	46	童謡唱歌	4 金・13:30	年 2,000円	

※陶芸クラブのみ、受付日と実際の活動日が異なりますのでご注意ください。

中央公民館

☎22-0420 FAX24-0430

注:受付日時が指定されています

※中央公民館では詳細な募集案内を配布しています。

申込受付: 3月13日(水)→ヨガクラブのみ (●印)

3月14日(木)→ヨガクラブ以外

受付時間: 開始時間が午前→午前10時~11時

開始時間が午後→午後2時~3時

開始時間が午後6時以降→午後7時~8時 (日曜ヨガ含)

受付会場: 歴史文化伝承館ホール【電話申込み不可】

※中央公民館では歴史文化伝承館以外の会場で活動する講座・クラブがありますので、お申し込みの際にご確認ください。

会場欄の略語の説明

歴→歴史文化伝承館 影→影森公民館 ク→クラブハウス2 1 和→和銅ゴルフ

荒→荒川総合運動公園体育館 ス→スポーツ健康センター 福→福祉女性会館

【中央公民館 主催講座】(青少年学習部) (40歳以下の青少年優先。定員に余裕がある場合は年齢不問。)

No	講座名	活動曜日・開始時間	参加費	会場	No	講座名	活動曜日・開始時間	参加費	会場
1	青年茶道教室	毎週日・18:30	年 4,000円★	歴	2	火曜クッキング	1・3水・18:30	年 3,000円★	影

【中央公民館 主催講座】(成人学習部) (一般市民対象)

No	講座名	活動曜日・開始時間	参加費	会場	No	講座名	活動曜日・開始時間	参加費	会場
1	軽音楽教室	1・3水・18:30	年 4,000円	歴	4	中国語 初級	土・13:40	年 3,000円★	歴
2	郷土学習教室	水・13:30	年 2,000円	歴			土・15:30		
3	新しい読書会	3土・9:30	年 1,500円	歴					

【中央公民館 主催講座】(高齢者学習部) (60歳以上対象)

No	講座名	活動曜日・開始時間	参加費	会場	No	講座名	活動曜日・開始時間	参加費	会場
1	寿学園教室	水・13:30	年 2,000円	歴	2	寿健康教室	毎週金・10:00	年 4,000円	歴・影

【中央公民館 クラブ学習】(女性学習部) (女性対象)

No	クラブ名	活動曜日・開始時間	会費	会場	No	クラブ名	活動曜日・開始時間	会費	会場
1	女声コーラス	毎週日・10:00	年 7,000円	歴・影	10	フラダンス	毎週水・10:00	年 3,000円	歴・影
2	七宝焼きA	2・4日・10:00	年 6,000円★	歴	11	料理	2・4水・10:00	年 10,000円☆	影
3	七宝焼きB	2・4日・13:30	年 6,000円★	歴	12	女性卓球	水・9:00	年 6,000円	ス
4	洋裁A	毎週日・10:00	月 2,000円	歴	13	洋裁C	毎週木・10:00	月 2,000円	歴
5	洋裁B	毎週日・13:30	月 2,000円	歴	14	女性民踊	毎週木・10:00	年 3,000円	歴・福
6	女性ペン字	毎週水・9:30	年 4,000円	歴	15	パッチワーク	2・4木・10:00,13:00 前後分かれて募集	年 4,500円★	歴
7	手芸	毎週水・10:00	年 7,000円★	歴	16	日本舞踊	毎週金・13:30	年 4,000円	歴・影
8	女性ゴルフ	毎週水・10:00	年 8,000円	和	17	エアロビクス	毎週金・19:00	年 6,000円	歴・影
9	癒しのフラメンコ	毎週水・13:30	年 3,500円	歴・影					

【中央公民館 クラブ学習】(成人学習部) (一般市民対象)

No	クラブ名	活動曜日・開始時間	会費	会場	No	クラブ名	活動曜日・開始時間	会費	会場
1	絵画	毎週日・9:00	年 7,000円★	歴	19	水墨画(夜)	水・18:30	年 6,000円★	歴
2	ハーモニカ	1・3日・10:00	年 4,000円	歴	20	「源氏物語を読む」	2・4水・19:00	年 2,000円★	歴
3	三味線	毎週日・13:30	月 2,000円	歴・影	21	初心者社交ダンス	毎週水・19:00	年 6,000円	歴・影
4	月曜卓球	毎週日・19:00	年 3,000円	歴・荒	22	俳句	3木・13:30	年 3,000円	歴
5	謡曲	2・3水・10:00	月 2,000円	歴	23	太極拳	毎週木・18:45	年 5,000円	歴・影
6	ヨガ(昼)A●	毎週水・10:00	年 6,000円	歴・ク	24	木曜ヨガ●	毎週木・19:00	年 6,000円	歴・影
7	ヨガ(昼)B●	毎週水・13:30	年 6,000円	歴・ク	25	金曜ヨガ●	毎週金・10:00	年 6,000円	歴・ク
8	話し方クラブ	2・4水・14:00	年 6,000円	歴	26	金曜絵手紙	1・3金・10:00	年 5,000円★	歴
9	火曜茶道	2・4水・19:00	年 12,000円☆	歴	27	細筆	1・2・3金・13:30	年 3,000円	歴
10	火曜ヨガ●	2・4水・19:00	年 3,500円	歴・ク	28	英会話(昼)	毎週金・13:30	年 6,000円★	歴
11	童謡唱歌を歌う会	水・9:30	年 1,000円	歴	29	英会話(夜)	毎週金・18:30	年 6,000円★	歴
12	植物を描く会	水・10:00	年 5,000円	歴	30	書道(夜)	金・18:45	年 6,000円★	歴
13	茶道	水・10:00,13:00 前後分かれて募集	月 4,000円	歴	31	てん刻	2・4金・18:30	年 6,000円★	歴
14	書道(昼)	2・4水・13:30	年 5,000円	歴	32	卓球	毎週金・19:00	年 2,000円	歴・荒
15	民謡	1・3水・13:30	月 2,000円	影	33	油彩	2・3・4土・9:00	年 12,000円★	歴
16	水墨画(昼)	1・3水・13:30	年 4,000円★	歴	34	文学	2・4土・10:00	年 5,000円★	歴
17	日本画	2・4水・13:30	年 2,000円★	歴	35	土曜絵手紙	月2回土・14:00	年 5,000円★	歴
18	ヨガ(夜)●	毎週水・19:00	年 6,000円	歴・ク	36	吹奏楽	土・18:00	年 4,000円	歴
					37	日曜ヨガ●	月2回日・10:00	年 3,500円	ク

【中央公民館 クラブ学習】(高齢者学習部) (60歳以上優先)

No.	クラブ名	活動曜日・開始時間	会費	会場	No.	クラブ名	活動曜日・開始時間	会費	会場
1	わかば民踊	毎週水・13:00	4,000円	歴・福	3	寿書道	2・4水・13:30	4,000円	歴
2	寿卓球	毎週火木・13:00	2,000円	歴・ス					

【中央公民館サークル活動】

史跡を訪ねる会、自然を訪ねる会、ダンス、パッチワークキルト、絵画、山歩き、フィルム写真など、主に公民館の講座やクラブが発展し、自主的に継続して活動している多くのサークルがあります。加入等のご希望の方は、中央公民館へご相談ください。

原谷公民館

☎22-0658 ☎23-0982

注: 受付日時が指定されています

申込受付: 各講座・クラブごとの受付日の開始時間に、原谷公民館へ原則本人が申込み。【受付日翌日から電話申込み可。(午前9時～午後5時: 土・日・祝日を除く)】

【原谷公民館 主催講座】

受付日	No.	講座名	活動曜日・開始時間	参加費	受付日	No.	講座名	活動曜日・開始時間	参加費
3/14(木)	1	育児学級(2歳児) わいわい塾 1期	5/9(木)~10:00	8回 2,000円	3/6(水)	2	寿健康教室 (60歳以上優先)	毎週水・10:00	5,000円

【原谷公民館 クラブ学習】

受付日	No.	クラブ名	活動曜日・開始時間	会費	受付日	No.	クラブ名	活動曜日・開始時間	会費
3/1(金)	1	金曜ダンス(社交)	1・2・3金・19:00	6,000円	3/9(土)	27	パソコン(初級)	毎週土・13:30	10,000円★
	2	折り紙	1・3金・10:00	3,000円		28	カラオケ	2・4土・18:45	1,500円
	3	手作りパン(初級)	1土・9:00	12,000円☆		29	水墨画	2・4土・13:30	6,000円
3/2(土)	4	絵画	1・3土・9:00	6,000円		30	フルーツ	4土・13:30	3,000円★
	5	フラメンコ	1・2・3土・10:00	3,500円		3/11(月)	31	吹奏楽	2・4月・19:00
3/3(日)	6	将棋	1・3日・13:00	1,500円		3/12(火)	32	火曜ハーモニカ	2・4火・13:30
3/4(月)	7	月曜エアロビクス	毎週月・10:00	8,000円	33		生け花	2・4火・13:30	4,500円★
	8	月曜ヨガ(昼) (午前か午後を選択)	毎週月・10:00 月・13:30	6,000円	34		リフレッシュ体操	2・4火・14:00	6,000円
	9	月曜ヨガ(夜)	毎週月・19:00	5,000円	35		男性料理	2火・10:00	3,500円☆
3/5(火)	10	書道	1・3月・19:00	1,000円★	3/13(水)	36	水曜コーラス	毎週水・19:00	2,000円
	11	民踊	毎週水・10:00	5,000円	37	胡弓・三味線	2・4水・13:30	2,000円	
	12	ピラティス	毎週水・10:30	5,000円	38	大正琴	2・4水・13:30	1,000円	
	13	社交ダンス	毎週水・19:00	6,000円	3/14(木)	39	木曜ハーモニカ	2・4木・10:00	3,000円★
	14	押し花	1・3水・14:00	2,000円★		40	木曜トールペイント	2・4木・10:00	6,000円★
	15	パッチワーク(午前)	1・3水・10:00	3,000円★		41	木曜バランスボール	2・4木・19:00	6,000円
3/6(水)	16	パッチワーク(午後)	1・3水・13:30	3,000円★	42	木曜料理	3木・10:00	7,000円☆	
	17	囲碁	毎週水・13:00	3,000円	43	編み物	1・3金・13:30	4,000円★	
	18	水曜トールペイント	1・3水・10:00	3,000円★	44	写真	3金・18:30	2,000円	
3/7(木)	19	木曜エアロビクス	毎週木・10:00	8,000円	45	金曜コーラス	毎週金・11:00	1,500円	
	20	3B体操	毎週木・13:30	4,500円★	46	金曜バランスボール	1・2・3・4金・9:30	6,000円	
	21	レモン(水泳)	1・2・3・4木・10:00	6,000円	3/16(土)	47	手作りパン(上級)	3土・9:00	12,000円☆
	22	ペン字	1・3木・9:30	3,000円★	3/18(月)	48	童謡唱歌を歌おう会	3月・13:30	1,500円
	23	48式太極拳	1・3木・19:00	3,000円	3/19(火)	49	太極拳	1・3火・13:30	5,000円
3/8(金)	24	フラダンス	毎週金・13:30	3,000円★					
	25	金曜ヨガ	毎週金・19:00	5,000円					
	26	絵手紙	2・4金・10:00	3,000円★					

【原谷公民館 育児サークル】(未就園児対象)

受付日	No.	サークル名	活動曜日・開始時間	参加費	受付日	No.	サークル名	活動曜日・開始時間	参加費
3/4(月)	1	あたしんち	毎週月・10:00	1,000円	3/13(水)	4	にこにこツインズ	毎週水・13:00	200円
3/12(火)	2	よちよち	毎週火・10:00	1,500円	3/8(金)	5	スマイル	毎週金・10:00	1,000円
3/7(木)	3	たんぼぼ	毎週木・10:00	500円					

久那公民館

☎22-1495 FAX23-0984

※主催講座の詳細な案内を配布しています。

申込受付：2月20日(水)～3月22日(金)までの午前9時から午後5時までに、久那公民館へ申込み(土・日・祝日除く)
【電話申込み可】

【久那公民館 主催講座】

No.	講座名	活動曜日・開始時間	参加費	期間
1	3B体操	2・4日・13:30	無料	4月～6月・6回
2	ラフター(笑い)ヨガ	2・4日・10:00	無料	5月～7月・6回

【久那公民館 クラブ学習】

No.	クラブ名	活動曜日・開始時間	会費	No.	クラブ名	活動曜日・開始時間	会費
1	社交ダンス	毎週水・19:00	月 2,000円	10	ハーモニカ	2・4日・19:00	月 2,000円
2	民踊	1・3日・10:00	月 1,500円	11	将棋	2・3日・13:00	年 500円
3	長唄三味線	1・2・3日・10:00	月 3,000円	12	フラダンス	2・4日・14:00	半 6,000円
4	獅子舞	毎週日・19:00	なし	13	クラシックギター	2・4日・18:45	月 2,000円
5	硬式テニス	毎週土・15:00	年 5,000円	14	現代俳句	3日・13:30	年 2,000円
6	民謡	1・2・3日・18:30	月 2,000円	15	写真 (偶数月開講)	3日・19:00	年 1,000円
7	ヨガ	毎週月・10:00	半 6,000円	16	押し花絵	4日・13:30	月 1,000円
8	スポーツ吹矢	1・3日・13:30	月 1,000円	17	ボールペン字	1・3日・13:30	月 1,000円
9	屋台ばやし (久那在住者優先)	毎週水・19:00	なし	18	リコーダー	2・4日・18:45	月 2,000円

大田公民館

☎62-1440 FAX62-2120

申込受付：3月22日(金)までの午前9時～午後5時に、大田公民館へ申込み。(土・日・祝日を除く)【電話申込み可。】

【大田公民館 主催講座】

No.	講座名	活動曜日・開始時間	参加費	No.	講座名	活動曜日・開始時間	参加費
1	ラフター(笑い)ヨガ教室	4/9(水)～10回・13:30	10回 1,000円	3	バランスボール教室	4/13(土)～8回・10:00	8回 1,000円
2	パッチワーク教室	4/18(水)～12回・10:00	12回 1,000円★				

【大田公民館 クラブ学習】

No.	クラブ名	活動曜日・開始時間	会費	No.	クラブ名	活動曜日・開始時間	会費
1	レザー・手芸 (レザークラフト・編物)	2・4日・13:30	月 2,000円★	4	大正琴	2・4日・13:00	半 10,000円
2	山野草を描く会(午前)	4日・10:00	月 1,000円	5	ダンスクラブ	1・3日・19:30	月 1,000円
3	スポーツ吹き矢	1・3日・19:00	半 3,000円				

※ダンスクラブはストレッチ運動を中心に活動をしています。

浦山公民館

☎24-4912 FAX23-0995

申込受付：3月4日(月)～22日(金)の午前9時～午後5時に、浦山公民館へ申込み(土・日・祝日を除く)
【電話申込み不可】

【浦山公民館 主催講座】

No.	講座名	活動曜日・開始時間	参加費	No.	講座名	活動曜日・開始時間	参加費
1	盆栽教室	2日・10:00	年 1,000円	4	里歩き教室	4/20(土)・9:30	200円
2	大正琴教室	1・3日・13:30	年 1,000円	5	つとつこ作り教室	6/12(水)・12:00	500円
3	浦山楽	3日・10:00	年 1,000円★				

【浦山公民館 クラブ学習】

No.	クラブ名	活動曜日・開始時間	会費
1	卓球	毎週水・19:00	年 1,000円

吉田公民館
☎77-1100 FAX77-1441

申込受付：3月22日(金)までの午前9時～午後5時に、吉田公民館へ申込み(土・日・祝日を除く)。定員を超えた場合は抽選の場合があります。【電話申込み可】

【吉田公民館 主催講座】

No.	講座名	活動曜日・開始時間	参加費	No.	講座名	活動曜日・開始時間	参加費
1	バランスボール教室	2・4 ㊄・10:00	年 1,000円	3	パン作り教室 (B)	4 ㊄・13:30	年 1,000円★
2	パン作り教室 (A)	3 ㊄・13:30	年 1,000円★	4	初心者オカリナ教室	1・3 ㊄・19:00	年 1,000円★

【吉田公民館 クラブ学習】

No.	クラブ名	活動曜日・開始時間	会費	No.	クラブ名	活動曜日・開始時間	会費
1	手芸(編み物)	3 ㊄・13:30	月 1,000円★	6	ウォーキング	1 ㊄・13:00	3 2,500円
2	ヨガ	毎週 ㊄・14:00	月 2,000円	7	マクラメ	2・4 ㊄・13:30	なし★
3	マクロビオティック料理	2 ㊄・13:30	月 500円★	8	パソコン	1・2・3 ㊄・19:00	月 1,500円
4	スポーツ吹矢	1・3 ㊄・13:30	月 1,000円★	9	健康ダンス	毎週 ㊄・14:00	月 1,000円
5	健康体操(自彊術)	1・3 ㊄・13:30	月 1,500円★				

【吉田公民館 サークル活動】

リズム体操、女性学級、押し花絵、民謡など主に公民館の講座から発展し、自主的に継続して活動しているサークルがあります。加入等のご希望の方は、吉田公民館へご相談ください。

荒川公民館
☎54-1058 FAX54-2778

申込受付：3月22日(金)までの午前9時～午後5時に、荒川公民館へ申込み(土・日・祝日を除く)【電話申込み可】

【荒川公民館 主催講座】

No.	講座名	活動月・開始時間	参加費
1	荒川寿大学(60歳～)	毎月1回 13:40	年 1,000円

【荒川公民館 クラブ学習】

No.	クラブ名	活動曜日・開始時間	会費	No.	クラブ名	活動曜日・開始時間	会費
1	荒川ハーモニカ	1・3 ㊄・18:30	なし	14	パッチワーク(昼)	1・3 ㊄・10:00	半 6,000円★
2	荒川謡曲会	2・3 ㊄・13:00	年 50,000円★	15	パッチワーク(夜)	2・4 ㊄・19:00	半 6,000円★
3	生花	2・4 ㊄・19:00	半 6,000円★	16	民謡	2・3・4 ㊄・19:00	3 5,000円★
4	絵手紙	2 ㊄・13:00	月 1,000円★	17	ヨガ	毎週 ㊄・13:30	半 6,000円★
5	おはなしくれよん	毎週 ㊄・10:00	なし	18	わんぱくクラブ (年少児～小学4年)	月2回 ㊄・13:00	半 3,000円
6	さわやかストレッチ	毎週 ㊄・10:30	年 3,000円★	19	童謡・唱歌を歌う会	4 ㊄・13:30	年 2,500円
7	3B体操あらかわ	1～3 ㊄・19:00	月 2,000円★	20	リフレッシュ(昼) (エアロビクス)	毎週 ㊄・10:00	1回 500円
8	3B体操はがらか	1～4 ㊄・10:00	月 2,000円★	21	リフレッシュ(夜) (ピラティス)	毎週 ㊄・19:00	1回 500円
9	手芸編物	1・3 ㊄・19:00	半 6,000円★	22	ピラティス	毎週 ㊄・10:00	1回 500円
10	植物画スケッチ	毎週 ㊄・10:00	月 1,000円★	23	ウォーキング	1 ㊄・15:00	3 2,500円
11	水墨画	2・4 ㊄・19:00	月 2,000円★				
12	太極拳	1～4 ㊄・19:00	半 6,000円				
13	読書会	4 ㊄・13:30	年 6,000円★				

大滝公民館
☎55-0033 FAX55-0911

申込受付：3月18日(月)の午前9時から、大滝公民館へ申込み(土・日・祝日を除く)【初日から電話申込み可】

【大滝公民館 主催講座】

No.	講座名	活動曜日・開始時間	参加費	No.	講座名	活動曜日・開始時間	参加費
1	茶道教室	2・4 ㊄・19:00	年 1,000円★	4	ヨガ教室	㊄・19:00	年 1,000円★
2	民謡教室	2・4 ㊄・13:00	年 1,000円★	5	手芸教室	3 ㊄・9:30	年 1,000円★
3	絵手紙教室	3 ㊄・13:30	年 1,000円★				

【大滝公民館 サークル活動】

民謡部・グランドゴルフ部・茶道部・文芸部・コーラス部・書道部・手芸部・軽音楽部・写真部・ヨガリーナ部・ウォーキング部が自主運営しています。それぞれ随時会員を募集しておりますので希望される方は大滝公民館までお問い合わせください。

くらしのカレンダー



2月の納税 問取納課 ☎ 22-2210

納期限 2/28(木)	●固定資産税 第4期
	●国民健康保険税 第8期

納期限内の納付にご協力をお願いします。
口座振替をご利用の方は、納期限の日に振り替えますので預貯金の残高をご確認ください。

2013年2月号

日	月	火	水	木	金	土
10 休日窓口 休館：大滝	11 建国記念の日 休日窓口 休館：荒川 吉田 大滝	12 秩父 公証相談 秩父 行政手続相談 休館：秩父	13 荒川 1歳6か月・3歳児健診 荒川 2歳児歯科健診 秩父 人権相談	14 平日夜間窓口 秩父 4か月児健診 秩父 市民相談	15 吉田 4か月・10か月児健診 吉田 BCG予防接種	16 休日窓口 休館：大滝
17 休日窓口 休館：大滝	18 秩父 行政相談 荒川 行政相談 休館：秩父 荒川 吉田	19 秩父 健康相談	20 ふらっと市長室 (P.5参照) 秩父 1歳6か月児健診 秩父 登記相談	21 秩父 法律相談 秩父 不動産相談	22 秩父 BCG予防接種	23 休日窓口 休館：大滝
24 最終日曜窓口 休館：大滝	25 大滝 行政相談 休館：秩父 荒川 吉田	26 秩父 10か月児健診 秩父 公証相談 秩父 女性相談	27 秩父 人権相談	28 平日夜間窓口 言語教室 秩父 市民相談 秩父 暴力についての相談 休館：秩父	3/1	2 休日窓口 休館：大滝
3 休日窓口 休館：大滝	4 荒川 育児相談 吉田 行政相談 休館：秩父 荒川 吉田	5 秩父 三種混合予防接種 吉田 育児・健康相談 秩父 法律相談 休館：荒川	6 秩父 糖尿病予防の健康相談 荒川 4か月・10か月児健診 荒川 BCG予防接種 休館：荒川	7 秩父 3歳児健診 休館：荒川	8 秩父 育児相談 秩父 労務・年金相談 休館：荒川	9 休日窓口 休館：大滝
10 休日窓口 休館：大滝	11 秩父 両親学級① 荒川 行政相談 休館：秩父 荒川 吉田	12 荒川 肥満予防講座 秩父 公証相談 秩父 行政手続相談 休館：秩父	13 秩父 4か月児健診 荒川 健康相談 秩父 人権相談 休館：秩父	14 平日夜間窓口 秩父 市民相談 休館：秩父	15 ふらっと市長室 (P.5参照) 吉田 1歳6か月・3歳児健診 吉田 2歳児歯科健診 休館：秩父	16 休日窓口 休館：秩父 大滝
17 休日窓口 秩父 両親学級② 休館：秩父 大滝	18 秩父 行政相談 休館：秩父 荒川 吉田	19 秩父 10か月児健診	20 春分の日 休日窓口 生活習慣病予防講演会 休館：吉田 大滝	21 秩父 両親学級③ 秩父 法律相談 秩父 不動産相談	22 秩父 BCG予防接種	23 休日窓口 休館：大滝

平日夜間・最終日曜・休日窓口(歴史文化伝承館1階)
※歴史文化伝承館西側入口をご利用ください。

平日夜間窓口 午後5時15分～7時15分 (第2、第4木曜日)	最終日曜窓口 午前8時30分～正午 午後1時～5時	休日窓口 午前8時30分～正午 午後1時～5時
市民課・保険年金課・こども課・収納課		市民課
①戸籍の届書の預かり ②戸籍謄本、住民票の写し、所得課税証明書等の発行 ③印鑑登録および印鑑証明書の発行 ④納税と納税相談の受付 ⑤死亡届に関する業務 ⑥転入、転出、転居届等の受付 ⑦国民健康保険、国民年金、高齢者医療等に関する業務 ⑧保育所、児童手当、子育て支援等に関する業務 ⑨パスポート(旅券)交付業務(最終日曜窓口では午前9時～正午、午後1時～4時30分) ⑩住民基本台帳カード(電子証明書を除く)に関する業務		①戸籍の届書の預かり ②住民票の写し、所得課税証明書等の発行 ③印鑑証明書の発行(印鑑登録は行いません。) ④市への納入金の預かり(市税等、水道料、墓地使用料等) ⑤火葬許可証の発行業務
問市民課 ☎ 22-5348	保険年金課 ☎ 25-5201	
収納課 ☎ 22-2210	こども課 ☎ 25-5206	

保健センターの催し・健診など(1段階)
■P.24、25「保健センターだより」や、3月号と合わせて配布した「秩父市健康カレンダー」もご覧ください。

市民生活課の無料相談室(2段階)

秩父 歴史文化伝承館	吉田 吉田総合支所
大滝 大滝総合支所	荒川 荒川総合支所

●消費生活相談(多重債務)
日 毎週月～金曜日(午前9時～午後4時)
場 歴史文化伝承館4階
問 市民生活課 ☎ 25-5200

■その他の相談はP.23「無料相談室」をご覧ください。

図書館休館日(最下段)

秩父 秩父図書館	吉田 吉田分館
大滝 大滝分館	荒川 荒川図書館

■P.23「図書館だより」もご覧ください。

この市報は環境に配慮し古紙ハイブリッド配合率70%以上の紙を使用しています。